



**CONFINDUSTRIA**  
FRIULI - VENEZIA GIULIA

in collaborazione con il Centro Studi Confindustria di Roma

## **Indagine congiunturale trimestrale**

su un campione di imprese associate  
all'organizzazione confindustriale regionale

---

**Consuntivo II trimestre 2003 e previsioni III trimestre 2003**

**Monografia: Gli indici di sviluppo delle regioni e delle province italiane**

---

**Trieste, Luglio 2003**

Realizzata con il contributo della



## INDICE

### **1. L'indagine congiunturale regionale**

*1.1. Il consuntivo del II trimestre 2003*

*1.2. Le previsioni per il III trimestre 2003*

### **2. Osservazioni metodologiche e descrizione del campione**

*2.1. Osservazioni metodologiche*

*2.2. Caratteristiche del campione di imprese analizzato ai fini dell'indagine*

*2.3. Tabelle dati descrittivi del campione di imprese in esame: Il trimestre 2003*

### **3. Monografia: Gli indici di sviluppo delle regioni e delle province italiane**

#### **ALLEGATI STATISTICI**

*Andamenti dei consuntivi III trimestre 00 – Il trimestre 2003  
Variazioni % congiunturali e tendenziali*

*Dati consuntivi del II trimestre 2003*

*Dati di previsione per il III trimestre 2003*

*Allegati statistici provinciali*

#### **MONOGRAFIA: Gli indici di sviluppo delle regioni e delle province italiane**

- *Incidenza delle serie elementari per province e regioni - anno 2001*
- *Indici di sviluppo per regione – anni 1998-2001*
- *Indici di sviluppo per regione – graduatoria anni 1998-2001*
- *Indice di sviluppo per regione – grafico anno 2001*
- *Indice di sviluppo per provincia – anni 1998-2001*
- *Indice di sviluppo per provincia – graduatoria anni 1998-2001*
- *Incidenza delle serie elementari Friuli-Venezia Giulia – storico 1998-2001*
- *Indice di sviluppo del provincia del Friuli-Venezia Giulia – anni 1998-2001*

**Osservazioni di sintesi a margine dell'indagine trimestrale su un campione significativo di imprese associate  
all'organizzazione confindustriale**

**II TRIMESTRE 2003**

**1. L'indagine congiunturale regionale**

**1.1. Il consuntivo del II trimestre 2003**

**L'andamento riscontrato nel 2° trimestre 2003 dei principali indicatori dell'industria non dà chiari segni di inversione di tendenza: l'intonazione congiunturale complessiva rimane quindi bassa.**

Qualche segno di miglioramento rispetto ai risultati del primo trimestre (che erano stati fortemente negativi soprattutto nel confronto con l'ultimo trimestre del 2002) comunque c'è, ma non sufficiente per far presagire a breve prospettive di ripresa.

**Particolarmente significativo l'andamento delle vendite che risultano positive ed in crescita sul mercato interno, ma ancora negative sui mercati esteri. Il rafforzamento dell'Euro sul Dollaro continua evidentemente a penalizzare le esportazioni della nostra regione, che trova nell'area americana uno dei suoi principali mercati di sbocco.**

Entrando maggiormente nel dettaglio dei dati riscontrati, si rileva che i principali **indicatori tendenziali** (che confrontano il trimestre in esame con lo stesso trimestre del 2002) nel secondo trimestre 2003 segnano i seguenti andamenti: **la produzione** si mantiene positiva, ma la crescita scende dal 4,2 al valore di +1,2%; le **vendite totali** si mantengono invece su valori negativi (-2,7%) per effetto delle **esportazioni** che segnano un forte calo da 0,4 a -6,2%. La significativa ripresa delle **vendite in Italia**, che salgono da valori negativi al +2,9%, non è sufficiente, infatti, a spostare sopra lo zero il segno delle vendite complessive.

Sotto il **profilo congiunturale** (rispetto, cioè, al trimestre precedente) mentre la produzione subisce un lieve calo portandosi a -0,3%, le vendite segnano una buona performance portandosi al valore totale di +2,7%. In questo caso, infatti, la forte ripresa delle vendite in Italia (+15,2%) pesa di più, sulla media complessiva, del valore negativo delle esportazioni (-2,9%). La situazione sui mercati esteri appare comunque migliorata rispetto al -9,2% riscontrato nella precedente indagine.

L'andamento dell'**occupazione**, il cui andamento aveva segnato un leggero calo, si mantiene, negli ultimi mesi, costante.

Per quanto riguarda l'andamento degli **ulteriori indicatori**, è da rilevare il miglioramento dei valori dei **nuovi ordini** che diventano positivi (+3,9%) nel congiunturale e salgono dal -3,7 al -1,7% nel tendenziale.

Per quanto riguarda i **principali settori** dell'industria regionale:

- la "**meccanica**" nel suo complesso presenta un andamento analogo a quello generale sopra descritto. Tra i suoi sottosettori si può rilevare un timido miglioramento nei valori congiunturali di produzione ed export del sottosettore "materiali elettrici ed elettronici", da tempo in crisi anche a livello internazionale.
- anche la situazione del "**legno**" risulta in linea con il quadro complessivo, ma con qualche segno di criticità in più.

Sotto l'aspetto territoriale, si può rilevare che la situazione di incertezza nelle performance dell'industria investe tutte le province, pur con diverse accentuazioni.

## **1.2. Le previsioni per il III° trimestre 2003**

**Nelle previsioni di breve periodo, sul terzo trimestre del 2003, prevale per tutti gli indicatori l'aspettativa di stabilità, che si rafforza sensibilmente rispetto alle precedenti rilevazioni. Calano di conseguenza le previsioni sia di diminuzione che di crescita, ma quest'ultima in modo più incisivo.**

**Da questo segno, si può concludere che la previsione di breve periodo è orientata all'incertezza ma con una leggera prevalenza di pessimismo.**

## **2. Osservazioni metodologiche e descrizione del campione**

### **2.1. Osservazioni metodologiche**

L'indagine congiunturale del II° trimestre 2003, effettuata dalla Federazione Regionale degli Industriali del Friuli-Venezia Giulia su un campione significativo di imprese associate al sistema Confindustria è strutturata in tre parti:

- a) l'indagine congiunturale regionale, consuntivi e previsioni (dati e brevi osservazioni a margine);
- b) l'indagine congiunturale provinciale, consuntivi e previsioni (dati delle quattro province);
- c) la monografia: "Gli indici di sviluppo delle Regioni e delle Province italiane".

Come per i trimestri precedenti, la presente indagine è integrata da una breve analisi del campione di imprese che ne ha supportato lo svolgimento.

### **2.2. Caratteristiche del campione di imprese analizzato ai fini dell'indagine**

Il consolidamento del campione di aziende associate, per una rappresentatività di più di 25 mila addetti su base regionale, garantisce l'affidabilità dei risultati della rilevazione trimestrale, specie con riguardo alle considerazioni riferite all'intero ambito territoriale regionale.

Il [campione di imprese](#) industriali dispone esattamente di 25.319 addetti e rappresenta pressoché la totalità dei settori industriali manifatturieri presenti in regione e dei relativi rami, caratterizzandosi nei più rappresentati per circa 14.500 addetti nei cinque rami del settore delle "industrie meccaniche", per quasi 3.400 nel settore "legno, mobili in legno", per circa 1.600 addetti nel settore degli "alimentari" e per 1.000 circa nelle "chimiche" e nella "produzione e prima trasformazione dei metalli".

Il campione di imprese complessivamente registra un fatturato di circa 6.900 milioni di Euro, per il 44,9% sul mercato nazionale e per il restante 55,1% sul mercato estero. L'incidenza del fatturato sui mercati esteri supera, quindi, quella sul mercato nazionale. In ogni caso, la disaggregazione per settori evidenzia la differente incidenza del mercato estero, che testimonia di alcuni casi di rilevante "tasso di internazionalizzazione" del tessuto di imprese industriali regionali rappresentato nel campione. Tra questi si individuano in particolare i settori nei quali il fatturato sul mercato estero è superiore o vicino al 50% del totale:

a.	Industrie meccaniche	fatt. estero milioni di Euro	2.822	pari al	67,8%
a.1.	Costruz./install.ne macchine	"	2.167	"	76,7%
a.2.	Macchine per ufficio	"	50	"	77,3%
a.3.	Mat.elettr.elettron.	"	216	"	63,7%
c.	Legno, mobili in legno	"	456	"	57,0%

Il fatturato per addetto risulta mediamente di 270.000 Euro.

Sotto il profilo dell'occupazione, nel campione di imprese non si è rilevata alcuna variazione nel numero di addetti rispetto al trimestre precedente.

2.3. *Tabelle dati descrittivi del campione di imprese in esame: Il trimestre 2003*

TOTALE REGIONE

PROVINCIA DI GORIZIA

PROVINCIA DI PORDENONE

PROVINCIA DI TRIESTE

PROVINCIA DI UDINE

**DATI DESCRITTIVI DEL CAMPIONE DI IMPRESE IN ESAME: II TRIMESTRE 2003**

**TOTALE REGIONE**

SETTORI	FATTURATO (Milioni di Euro)						
	OCCUPATI	INTERNO		ESTERO		TOTALE FATTURATO	TOTALE PER ADDETTO
		(N.)	(Mil.di Euro)	% sul tot. fatturato	(Mil.di Euro)	% sul tot. fatturato	(Mil.di Euro)
Petrolio	nd	nd	nd	nd	nd	nd	nd
Prod.l trasf. metalli	1.070	279,0	71,7	110,0	28,3	389,0	0,36
Estr.minerali non met.	9	1,3	92,9	0,1	7,1	1,4	0,16
Lav.minerali non met.	826	121,4	78,9	32,4	21,1	153,8	0,19
Ind. chimiche e affini	983	200,6	76,7	60,9	23,3	261,5	0,27
- industrie chimiche	768	160,4	73,1	58,9	26,9	219,3	0,29
- prod. fibre art. e sin.	215	40,2	95,3	2,0	4,7	42,2	0,20
Industrie meccaniche	14.461	1341,1	32,2	2822,3	67,8	4163,4	0,29
- Costr. prodot. in met.	4.469	539,0	58,1	389,0	41,9	928,0	0,21
- Costr.instal.macchine	8.145	659,1	23,3	2167,1	76,7	2826,2	0,35
- Macchine per ufficio	469	14,7	22,7	50,1	77,3	64,8	0,14
- Mat.eletr.elettron.	1.348	123,3	36,3	216,1	63,7	339,4	0,25
- Strum. prec. med.chir.	30	5,0	100,0	0,0	0,0	5,0	0,17
Mezzi di trasporto	782	78,8	51,7	73,7	48,3	152,5	0,20
- Costruz.autoveicoli	782	78,8	51,7	73,7	48,3	152,5	0,20
- Altri mezzi trasp.	nd	nd	nd	nd	nd	nd	nd
Alimentari	1.615	422,8	76,9	127,2	23,1	550,0	0,34
- Alimentari di base	794	184,1	79,8	46,7	20,2	230,8	0,29
- Bevande e altri alim.	821	238,7	74,8	80,5	25,2	319,2	0,39
Industrie tessili	297	47,0	88,7	6,0	11,3	53,0	0,18
Pelli e cuoio	374	45,9	99,4	0,3	0,6	46,2	0,12
Calz.abbigl.bianc.casa	200	11,0	78,6	0,0	0,0	14,0	0,07
Legno, mobili in legno	3.354	344,4	43,1	455,6	57,0	800,0	0,24
Carta, stampa, editoria	1.055	167,5	70,9	68,6	29,1	236,1	0,22
Gomma e plastica	293	31,0	48,8	32,5	51,2	63,5	0,22
Manifatturiere diverse	nd	nd	nd	nd	nd	nd	nd
<b>TOTALE</b>	<b>25.319</b>	<b>3091,8</b>	<b>44,9</b>	<b>3792,6</b>	<b>55,1</b>	<b>6884,4</b>	<b>0,27</b>



DATI DESCRITTIVI DEL CAMPIONE DI IMPRESE IN ESAME: II TRIMESTRE 2003

PROVINCIA DI GORIZIA

SETTORI	FATTURATO (Milioni di Euro)						
	OCCUPATI	INTERNO		ESTERO		TOTALE FATTURATO	TOTALE PER ADDETTO
	(N.)	(Mil.di Euro)	% sul tot. fatturato	(Mil.di Euro)	% sul tot. fatturato	(Mil.di Euro)	(Mil.di Euro)
Petrolio	nd	nd	nd	nd	nd	nd	nd
Prod.l trasf. metalli	nd	nd	nd	nd	nd	nd	nd
Estr.minerali non met.	nd	nd	nd	nd	nd	nd	nd
Lav.minerali non met.	10	2,4	100,0	0,0	0,0	2,4	0,24
Ind. chimiche e affini	95	6,2	100,0	0,0	0,0	6,2	0,07
- industrie chimiche	nd	nd	nd	nd	nd	nd	nd
- prod. fibre art. e sin.	95	6,2	100,0	0,0	0,0	6,2	0,07
Industrie meccaniche	325	20,3	45,3	24,5	54,7	44,8	0,14
- Costr. prodot. in met.	96	7,0	43,8	9,0	56,3	16,0	0,17
- Costr.instal.macchine	133	5,4	26,0	15,4	74,0	20,8	0,16
- Macchine per ufficio	nd	nd	nd	nd	nd	nd	nd
- Mat.eletr.elettron.	96	7,9	98,8	0,1	1,3	8,0	0,08
- Strum. prec. med.chir.	nd	nd	nd	nd	nd	nd	nd
Mezzi di trasporto	83	3,8	40,0	5,7	60,0	9,5	0,11
- Costruz.autoveicoli	83	3,8	40,0	5,7	60,0	9,5	0,11
- Altri mezzi trasp.	nd	nd	nd	nd	nd	nd	nd
Alimentari	219	39,3	54,1	33,3	45,9	72,6	0,33
- Alimentari di base	66	19,0	38,0	31,0	62,0	50,0	0,76
- Bevande e altri alim.	153	20,3	89,8	2,3	10,2	22,6	0,15
Industrie tessili	114	18,0	100,0	0,0	0,0	18,0	0,16
Pelli e cuoio	nd	nd	nd	nd	nd	nd	nd
Calz.abbigl.bianc.casa	nd	nd	nd	nd	nd	nd	nd
Legno, mobili in legno	105	1,8	3,7	46,4	96,3	48,2	0,46
Carta, stampa, editoria	nd	nd	nd	nd	nd	nd	nd
Gomma e plastica	nd	nd	nd	nd	nd	nd	nd
Manifatturiere diverse	nd	nd	nd	nd	nd	nd	nd
<b>TOTALE</b>	<b>951</b>	<b>91,8</b>	<b>45,5</b>	<b>109,9</b>	<b>54,5</b>	<b>201,7</b>	<b>0,21</b>

**DATI DESCRITTIVI DEL CAMPIONE DI IMPRESE IN ESAME: II TRIMESTRE 2003**

**PROVINCIA DI PORDENONE**

SETTORI	FATTURATO (Milioni di Euro)						
	OCCUPATI	INTERNO		ESTERO		TOTALE FATTURATO	TOTALE PER ADDETTO
		(N.)	(Mil.di Euro)	% sul tot. fatturato	(Mil.di Euro)	% sul tot. fatturato	(Mil.di Euro)
Petrolio	nd	nd	nd	nd	nd	nd	nd
Prod.l trasf. metalli	nd	nd	nd	nd	nd	nd	nd
Estr.minerali non met.	9	1,3	92,9	0,1	7,1	1,4	0,16
Lav.minerali non met.	508	82,0	90,7	8,4	9,3	90,4	0,18
Ind. chimiche e affini	186	48,8	90,4	5,2	9,6	54,0	0,29
- industrie chimiche	66	14,8	82,2	3,2	17,8	18,0	0,27
- prod. fibre art. e sin.	120	34,0	94,4	2,0	5,6	36,0	0,30
Industrie meccaniche	7.186	695,1	31,3	1522,2	68,7	2217,3	0,31
- Costr. prodot. in met.	1.732	166,5	49,5	169,7	50,5	336,2	0,19
- Costr.instal.macchine	5.264	514,2	27,7	1340,5	72,3	1854,7	0,35
- Macchine per ufficio	nd	nd	nd	nd	nd	nd	nd
- Mat.eletr.elettron.	190	14,4	54,5	12,0	45,5	26,4	0,14
- Strum. prec. med.chir.	nd	nd	nd	nd	nd	nd	nd
Mezzi di trasporto	nd	nd	nd	nd	nd	nd	nd
- Costruz.autoveicoli	nd	nd	nd	nd	nd	nd	nd
- Altri mezzi trasp.	nd	nd	nd	nd	nd	nd	nd
Alimentari	116	56,1	98,8	0,7	1,2	56,8	0,49
- Alimentari di base	116	56,1	98,8	0,7	1,2	56,8	0,49
- Bevande e altri alim.	nd	nd	nd	nd	nd	nd	nd
Industrie tessili	73	22,0	84,6	4,0	15,4	26,0	0,36
Pelli e cuoio	14	3,9	92,9	0,3	7,1	4,2	0,30
Calz.abbigl.bianc.casa	nd	nd	nd	nd	nd	nd	nd
Legno, mobili in legno	957	71,6	41,7	100,2	58,3	171,8	0,18
Carta, stampa, editoria	211	25,3	43,2	33,2	56,8	58,5	0,28
Gomma e plastica	39	2,0	44,4	2,5	55,6	4,5	0,12
Manifatturiere diverse	nd	nd	nd	nd	nd	nd	nd
<b>TOTALE</b>	<b>9.299</b>	<b>1008,1</b>	<b>37,5</b>	<b>1676,8</b>	<b>62,5</b>	<b>2684,9</b>	<b>0,29</b>

**DATI DESCRITTIVI DEL CAMPIONE DI IMPRESE IN ESAME: II TRIMESTRE 2003**

**PROVINCIA DI TRIESTE**

SETTORI	FATTURATO (Milioni di Euro)						
	OCCUPATI	INTERNO		ESTERO		TOTALE FATTURATO	TOTALE PER ADDETTO
		(N.)	(Mil.di Euro)	% sul tot. fatturato	(Mil.di Euro)		
Petrolio	nd	nd	nd	nd	nd	nd	nd
Prod.l trasf. metalli	nd	nd	nd	nd	nd	nd	nd
Estr.minerali non met.	nd	nd	nd	nd	nd	nd	nd
Lav.minerali non met.	nd	nd	nd	nd	nd	nd	nd
Ind. chimiche e affini	232	42,6	86,4	6,7	13,6	49,3	0,21
- industrie chimiche	232	42,6	86,4	6,7	13,6	49,3	0,21
- prod. fibre art. e sin.	nd	nd	nd	nd	nd	nd	nd
Industrie meccaniche	2.519	323,7	45,6	386,6	54,4	710,3	0,28
- Costr. prodot. in met.	1.743	246,5	59,7	166,3	40,3	412,8	0,24
- Costr.instal.macchine	44	4,5	95,7	0,2	4,3	4,7	0,11
- Macchine per ufficio	469	14,7	22,7	50,1	77,3	64,8	0,14
- Mat.eletr.elettron.	263	58,0	25,4	170,0	74,6	228,0	0,87
- Strum. prec. med.chir.	nd	nd	nd	nd	nd	nd	nd
Mezzi di trasporto	nd	nd	nd	nd	nd	nd	nd
- Costruz.autoveicoli	nd	nd	nd	nd	nd	nd	nd
- Altri mezzi trasp.	nd	nd	nd	nd	nd	nd	nd
Alimentari	587	200,4	72,2	77,2	27,8	277,6	0,47
- Alimentari di base	nd	nd	nd	nd	nd	nd	nd
- Bevande e altri alim.	587	200,4	72,2	77,2	27,8	277,6	0,47
Industrie tessili	nd	nd	nd	nd	nd	nd	nd
Pelli e cuoio	nd	nd	nd	nd	nd	nd	nd
Calz.abbigl.bianc.casa	nd	nd	nd	nd	nd	nd	nd
Legno, mobili in legno	135	21,0	60,0	14,0	40,0	35,0	0,26
Carta, stampa, editoria	72	8,2	77,4	2,4	22,6	10,6	0,15
Gomma e plastica	nd	nd	nd	nd	nd	nd	nd
Manifatturiere diverse	nd	nd	nd	nd	nd	nd	nd
<b>TOTALE</b>	<b>3.545</b>	<b>595,9</b>	<b>55,0</b>	<b>486,9</b>	<b>45,0</b>	<b>1082,8</b>	<b>0,31</b>

**DATI DESCRITTIVI DEL CAMPIONE DI IMPRESE IN ESAME: II TRIMESTRE 2003**

**PROVINCIA DI UDINE**

SETTORI	FATTURATO (Milioni di Euro)						
	OCCUPATI	INTERNO		ESTERO		TOTALE FATTURATO	TOTALE PER ADDETTO
		(N.)	(Mil.di Euro)	% sul tot. fatturato	(Mil.di Euro)	% sul tot. fatturato	(Mil.di Euro)
Petrolio	nd	nd	nd	nd	nd	nd	nd
Prod.l trasf. metalli	1.070	279,0	71,7	110,0	28,3	389,0	0,36
Estr.minerali non met.	nd	nd	nd	nd	nd	nd	nd
Lav.minerali non met.	308	37,0	60,7	24,0	39,3	61,0	0,20
Ind. chimiche e affini	470	103,0	67,8	49,0	32,2	152,0	0,32
- industrie chimiche	470	103,0	67,8	49,0	32,2	152,0	0,32
- prod. fibre art. e sin.	nd	nd	nd	nd	nd	nd	nd
Industrie meccaniche	4.431	302,0	25,4	889,0	74,6	1191,0	0,27
- Costr. prodot. in met.	898	119,0	73,0	44,0	27,0	163,0	0,18
- Costr.instal.macchine	2.704	135,0	14,3	811,0	85,7	946,0	0,35
- Macchine per ufficio	nd	nd	nd	nd	nd	nd	nd
- Mat.eletr.elettron.	799	43,0	55,8	34,0	44,2	77,0	0,10
- Strum. prec. med.chir.	30	5,0	100,0	0,0	0,0	5,0	0,17
Mezzi di trasporto	699	75,0	52,4	68,0	47,6	143,0	0,20
- Costruz.autoveicoli	699	75,0	52,4	68,0	47,6	143,0	0,20
- Altri mezzi trasp.	nd	nd	nd	nd	nd	nd	nd
Alimentari	693	127,0	88,8	16,0	11,2	143,0	0,21
- Alimentari di base	612	109,0	87,9	15,0	12,1	124,0	0,20
- Bevande e altri alim.	81	18,0	94,7	1,0	5,3	19,0	0,23
Industrie tessili	110	7,0	77,8	2,0	22,2	9,0	0,08
Pelli e cuoio	360	42,0	100,0	0,0	0,0	42,0	0,12
Calz.abbigl.bianc.casa	200	11,0	78,6	3,0	21,4	14,0	0,07
Legno, mobili in legno	2.157	250,0	45,9	295,0	54,1	545,0	0,25
Carta, stampa, editoria	772	134,0	80,2	33,0	19,8	167,0	0,22
Gomma e plastica	254	29,0	49,2	30,0	50,8	59,0	0,23
Manifatturiere diverse	nd	nd	nd	nd	nd	nd	nd
<b>TOTALE</b>	<b>11.524</b>	<b>1396,0</b>	<b>47,9</b>	<b>1519,0</b>	<b>52,1</b>	<b>2915,0</b>	<b>0,25</b>

### **3. Gli indici di sviluppo delle regioni e delle province italiane**

La monografia che qui pubblichiamo è una sintesi di uno studio che la Confindustria, Area Politiche Territoriali e Mezzogiorno, effettua annualmente elaborando, con metodologia originale, dieci variabili elementari e che porta alla definizione degli “Indici di Sviluppo delle Province Italiane”.

Le variabili, indicative di fenomeni economici e sociali, sono le seguenti:

1. Forze di lavoro occupate, risultanti dalla media delle quattro rilevazioni eseguite dall'ISTAT nel corso dell'anno;
2. Nuove iscrizioni in anagrafe, comprendenti sia i trasferimenti di residenza verificatisi tra comuni della stessa provincia, sia quelli intervenuti con altre province e con il resto del mondo;
3. Consistenza delle imprese industriali (escluse le costruzioni) risultante dalle apposite registrazioni delle Camere di Commercio;
4. Consumo di energia elettrica per usi domestici, comprendente, oltre all'energia di fonte ENEL, anche quella erogata dalle altre imprese del settore;
5. Autovetture nuove immatricolate, la cui rilevazione viene eseguita dall'ACI sulla base delle iscrizioni al PRA;
6. Vendite di carburanti per auto, riguardanti i quantitativi di benzina e di gasolio per autotrazione distribuiti nel territorio provinciale, quali risultano dalle rilevazioni del Ministero dell'Industria;
7. Consistenza al 31 dicembre dei depositi bancari complessivi per localizzazione della clientela, correntemente rilevati dalla Banca d'Italia;
8. Spese del pubblico per spettacoli, manifestazioni sportive e trattenimenti vari (inclusi i canoni di abbonamento alla Tv) rilevate dalla SIAE;
9. Pensioni erogate dall'INPS, comprendenti le prestazioni per invalidità, vecchiaia e superstiti di tutte le gestioni erogate dall'Istituto;
10. Esportazioni di merci, comprendente il valore complessivo delle merci vendute al resto del mondo, quale risulta dalle rilevazioni eseguite a cadenza trimestrale dall'ISTAT.

Dalle tabelle allegate si rileva che, di fronte ad una media per l'Italia fatta pari a 100, il Centro - Nord registra nel 2001 un indice pro capite di 119,18 e il Sud - Isole di 65,78. Il divario territoriale appare particolarmente evidente, anche perché misurato sulla base di componenti elementari in cui un certo peso assumono i consumi privati e la qualità sociale, mentre i recenti segnali di vitalità dell'economia meridionale si riferiscono alla sfera strettamente economica (investimenti, esportazione, natalità d'impresa, ecc.).

Il divario si accresce in corrispondenza delle punte estreme rappresentate:

- nella parte superiore della distribuzione, dagli indici eccezionalmente elevati toccati da Val d'Aosta (138,10) ed Emilia - Romagna (131,61), seguite a breve distanza da Lombardia (129,65) e, con un distacco di circa 10 punti, da Toscana, Veneto e Piemonte. Il Friuli Venezia Giulia registra un valore pari a 114,56.
- nella parte bassa della distribuzione, dalla quasi generalità delle regioni meridionali e, più in particolare, dagli indici registrati da Campania (64,29), Sicilia (63,34), Basilicata (61,54) e soprattutto Calabria (56,13).

Dalla media dei valori delle regioni del Centro - Nord si distacca la Liguria che, con un indice (98,92) di poco inferiore alla media nazionale, va ad associarsi all'Umbria (99,32).

Per quanto concerne il Friuli Venezia Giulia va rilevato che la nostra regione è attestata al settimo posto nella graduatoria nazionale; tale valore è praticamente invariato dal 1997 con la sola eccezione del 1998 dove si era portata al quarto posto.

Un esame a livello provinciale conferma, innanzi tutto, la particolare situazione favorevole del 1998 in quanto tutte le nostre province registravano, rispetto all'anno precedente, un miglioramento dell'indice di sviluppo economico – sociale e, quindi, della posizione nella graduatoria nazionale.

Negli anni successivi, seppur in modo diverso, le quattro province hanno evidenziato un andamento fluttuante.

[VAI ALL'ALLEGATO](#)

**ALLEGATI STATISTICI**

**ALLEGATO STATISTICO**

**Andamento dei consuntivi III trimestre 2000 – II trimestre 2003  
Variazioni % congiunturali e tendenziali**

**VARIAZIONI % CONGIUNTURALI**

**VARIAZIONI % TENDENZIALI**



## ANDAMENTO DEI CONSUNTIVI III TRIMESTRE 2000 - II TRIMESTRE 2003

### VARIAZIONI % CONGIUNTURALI

#### PRODUZIONE

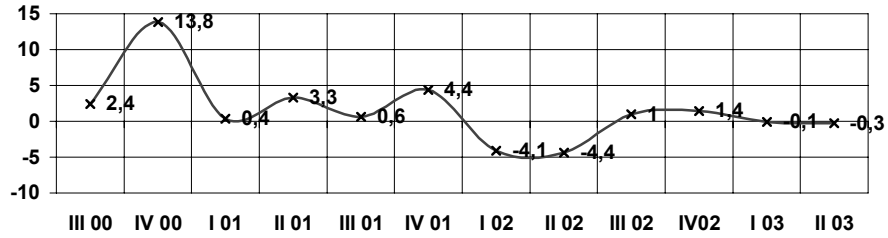

#### TOTALE VENDITE

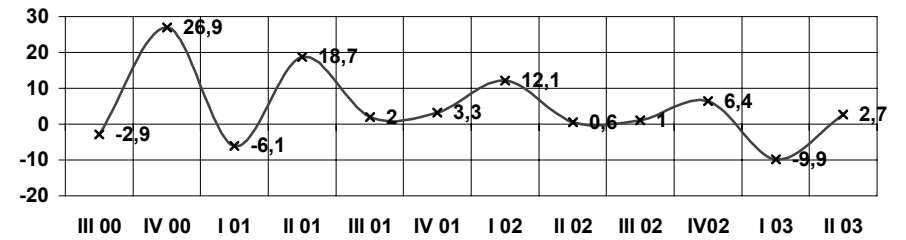

#### VENDITE ITALIA

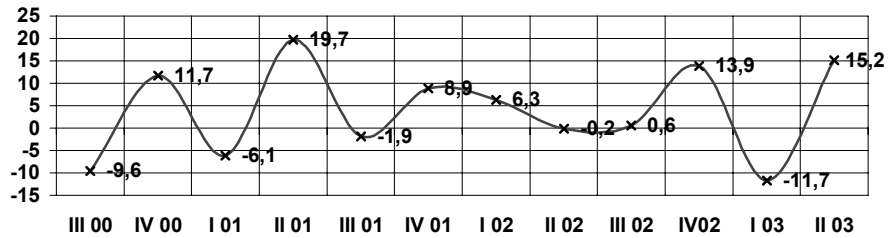

#### VENDITE ESTERO

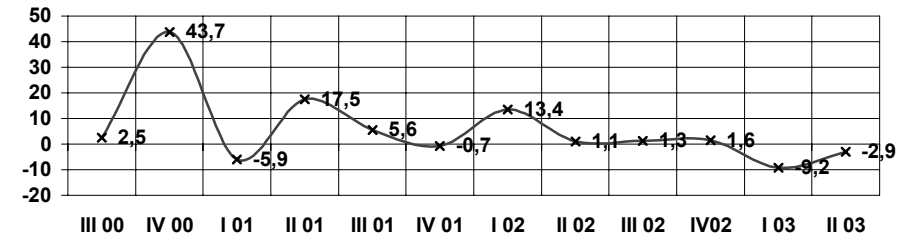

#### OCCUPAZIONE

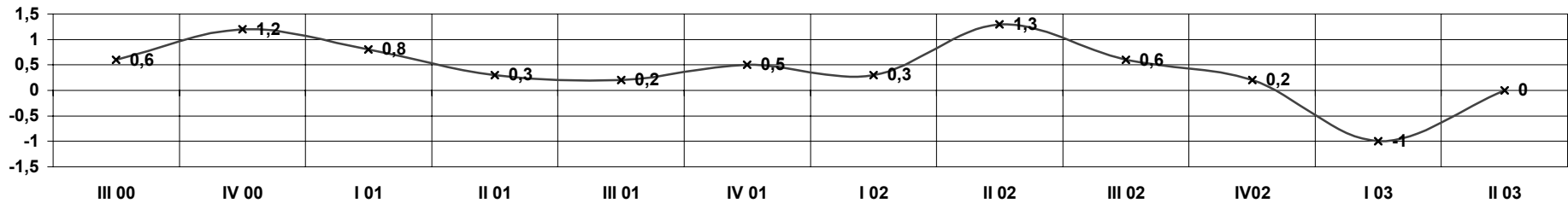

ANDAMENTO DEI CONSUNTIVI III TRIMESTRE 2000 - II TRIMESTRE 2003

VARIAZIONI % TENDENZIALI

PRODUZIONE

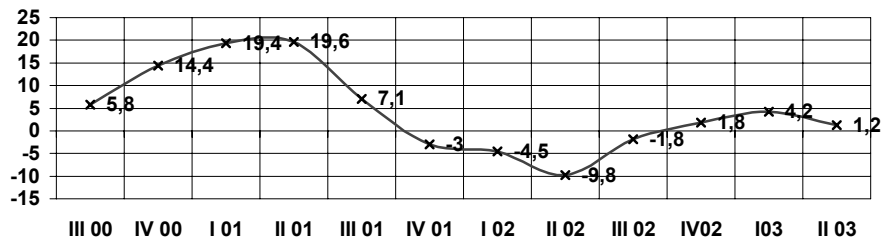

TOTALE VENDITE

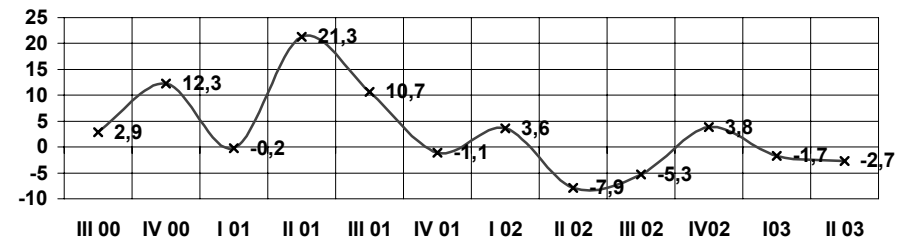

VENDITE ITALIA

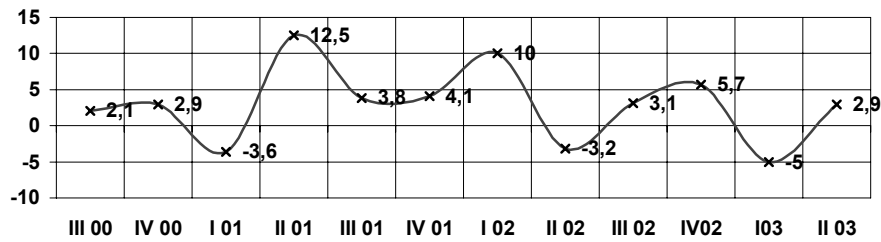

VENDITE ESTERO

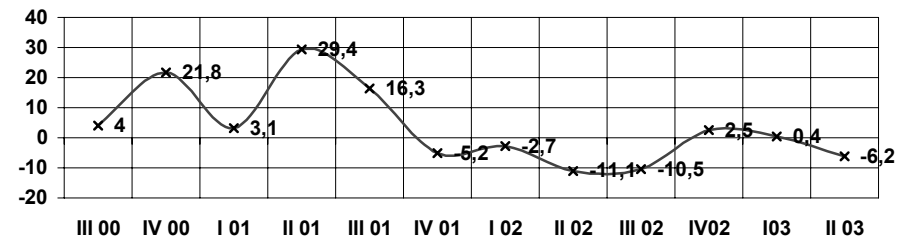

**ALLEGATO STATISTICO**

**Dati consuntivi del II trimestre 2003  
Dati regionali e totali provinciali**

**CONSUNTIVI II TRIMESTRE – TOTALE REGIONE (I)**

**CONSUNTIVI II TRIMESTRE – TOTALE REGIONE (II)**

**CONSUNTIVI II TRIMESTRE – QUADRO DI SINTESI**

**CONSUNTIVO II TRIMESTRE – PRODUZIONE**

**CONSUNTIVO II TRIMESTRE – VENDITE TOTALI**

**CONSUNTIVO II TRIMESTRE – VENDITE ITALIA**

**CONSUNTIVO II TRIMESTRE – VENDITE ESTERO**

**TOTALE REGIONE: ANDAMENTO DEI CONSUNTIVI – QUADRO DI SINTESI**

CONSUNTIVI II TRIMESTRE 2003

TOTALE REGIONE

SETTORI	PRODUZIONE %		VENDITE %						NUOVI ORDINI %		PRODUZIONE ASSICURATA	OCCUPATI %
	(c)	(t)	TOTALE		ITALIA		ESTERO		(c)	(t)	n. giorni	(c)
			(c)	(t)	(c)	(t)	(c)	(t)				
Petrolio	nd	nd	nd	nd	nd	nd	nd	nd	nd	nd	nd	nd
Prod.I trasf. metalli	9,1	4,3	5,5	8,6	0,9	4,0	17,0	19,8	7,0	5,9	89	0,30
Estr.minerali non met.	6,0	1,0	10,0	3,0	6,0	1,0	382,0	156,0	6,0	1,0	29	0,00
Lav.minerali non met.	-1,7	-2,1	8,4	-0,8	1,0	-0,1	36,0	-3,3	-3,7	-2,6	37	0,70
Ind. chimiche e affini	0,0	0,0	1,7	0,7	1,5	1,1	2,7	-0,5	1,3	1,4	86	1,40
- industrie chimiche	-0,3	0,0	1,7	0,5	1,4	0,9	2,8	-0,5	1,2	1,3	86	1,80
- prod. fibre art. e sin.	1,7	0,0	1,7	1,7	1,7	1,7	0,0	0,0	1,7	1,7	nd	0,00
Industrie meccaniche	-1,0	3,3	2,5	-4,8	28,1	2,6	-3,5	-6,9	7,0	-2,9	63	-0,70
- Costr. prodot. in met.	1,7	-0,5	30,0	12,8	36,4	9,0	21,1	17,3	4,2	-11,3	49	0,90
- Costr.instal.macchine	-4,3	4,5	-8,6	-8,9	28,0	0,9	-11,7	-9,9	7,3	0,8	76	-2,10
- Macchine per ufficio	0,6	3,9	-0,2	-0,9	1,3	-0,5	-0,6	-1,2	-0,5	3,0	90	-0,20
- Mat.eletr.eletron.	19,3	2,9	20,7	-19,5	-2,3	-15,3	33,8	-21,9	14,9	1,2	30	1,90
- Strum. prec. med.chir.	-10,0	-14,0	-16,0	-14,0	-16,0	-14,0	nd	nd	0,0	-2,0	10	0,00
Mezzi di trasporto	7,3	-1,0	8,6	-0,5	23,7	5,2	-7,6	-6,7	-8,1	-4,8	18	-0,10
- Costruz.autoveicoli	7,3	-1,0	8,6	-0,5	23,7	5,2	-7,6	-6,7	-8,1	-4,8	18	-0,10
- Altri mezzi trasp.	nd	nd	nd	nd	nd	nd	nd	nd	nd	nd	nd	nd
Alimentari	3,6	-2,1	11,8	1,4	14,3	2,4	3,7	-1,4	4,9	0,9	36	3,20
- Alimentari di base	0,8	-3,3	6,0	0,8	5,7	2,4	7,2	-4,4	5,2	1,7	39	0,60
- Bevande e altri alim.	5,6	-1,2	15,9	1,9	20,9	2,4	1,7	0,8	4,7	-0,1	35	5,80
Industrie tessili	-0,4	-1,5	-3,4	-1,6	-3,1	-0,9	-6,7	-6,7	-2,5	-2,9	51	-1,20
Pelli e cuoio	5,0	-4,4	15,4	-7,3	15,4	-7,3	0,0	0,0	8,2	-5,5	35	1,00
Calz.abbigl.bianc.casa	5,0	15,0	3,5	12,0	5,0	15,0	0,0	0,0	5,0	15,0	10	7,00
Legno, mobili in legno	-6,0	-6,4	-6,1	-3,7	-0,2	8,2	-10,5	-12,4	-3,0	-3,3	35	0,10
Carta, stampa, editoria	0,7	-2,2	-0,3	0,4	-1,1	-0,5	2,4	2,9	-1,2	-3,9	22	-0,10
Gomma e plastica	6,4	3,6	8,8	4,0	4,9	9,8	12,3	-1,6	9,1	7,9	48	4,70
Manifatturiere diverse	nd	nd	nd	nd	nd	nd	nd	nd	nd	nd	nd	nd
<b>T O T A L E</b>	<b>-0,3</b>	<b>1,2</b>	<b>2,7</b>	<b>-2,7</b>	<b>15,2</b>	<b>2,9</b>	<b>-2,9</b>	<b>-6,2</b>	<b>3,9</b>	<b>-1,7</b>	<b>53</b>	<b>0,00</b>

(c) = variazione congiunturale

(t) = variazione tendenziale

CONSUNTIVI II TRIMESTRE 2003

TOTALE REGIONE

SETTORI	PREZZI DEI MATERIALI %		PREZZI DEI PROD. FINITI %		SCORTE PRODOTTI FINITI ( % risposte )				UTILIZZAZIONE IMPIANTI
	(c)	(t)	(c)	(t)	(E)	(A)	(S)	(N)	(%)
Petrolio	nd	nd	nd	nd	nd	nd	nd	nd	nd
Prod.I trasf. metalli	11,6	23,1	-0,7	3,8	66	29	3	2	86,7
Estr.minerali non met.	0,0	0,0	0,0	0,0	0	100	0	0	100,0
Lav.minerali non met.	0,1	0,9	-0,1	0,0	0	94	6	0	75,9
Ind. chimiche e affini	0,2	-0,6	-1,9	2,4	14	85	0	1	88,7
- industrie chimiche	-0,1	-1,1	-2,6	0,3	0	99	0	1	87,3
- prod. fibre art. e sin.	1,7	1,7	1,7	12,8	85	15	0	0	95,6
Industrie meccaniche	-0,1	-0,8	0,0	-1,2	9	86	1	4	84,7
- Costr. prodot. in met.	0,0	1,2	-0,1	0,3	21	64	3	12	83,7
- Costr.instal.macchine	0,0	-0,3	0,1	-0,4	6	93	0	1	85,6
- Macchine per ufficio	-4,3	-5,0	0,9	1,5	0	98	0	2	97,3
- Mat.eletr.elettron.	-0,1	-8,8	0,0	-9,3	0	92	0	8	77,9
- Strum. prec. med.chir.	2,0	4,0	0,0	0,0	0	0	0	100	88,0
Mezzi di trasporto	-1,6	-1,6	0,0	0,0	0	100	0	0	71,4
- Costruz.autoveicoli	-1,6	-1,6	0,0	0,0	0	100	0	0	71,4
- Altri mezzi trasp.	nd	nd	nd	nd	nd	nd	nd	nd	nd
Alimentari	-3,8	-11,9	0,4	5,6	11	62	25	2	74,4
- Alimentari di base	1,7	4,7	0,5	6,6	22	58	16	4	70,4
- Bevande e altri alim.	-9,7	-29,9	0,0	0,6	3	66	32	0	78,7
Industrie tessili	0,5	0,1	0,0	-0,4	0	100	0	0	77,7
Pelli e cuoio	-1,8	-1,8	-1,8	-1,8	9	91	0	0	85,5
Calz.abbigl.bianc.casa	0,0	3,0	0,0	0,0	0	100	0	0	100,0
Legno, mobili in legno	0,8	3,4	0,3	2,1	22	76	0	3	83,0
Carta, stampa, editoria	-0,5	-0,4	1,5	-2,1	33	66	0	2	92,6
Gomma e plastica	-5,8	-4,1	0,4	0,0	0	64	20	16	77,7
Manifatturiere diverse	nd	nd	nd	nd	nd	nd	nd	nd	nd
<b>T O T A L E</b>	<b>0,5</b>	<b>0,7</b>	<b>0,0</b>	<b>0,2</b>	<b>14</b>	<b>80</b>	<b>3</b>	<b>3</b>	<b>83,8</b>

(c) = variazione congiunturale

(E) = esuberanti

(S) = scarse

(t) = variazione tendenziale

(A) = adeguate

(N) = non si tengono

**CONSUNTIVI II TRIMESTRE 2003**
**QUADRO DI SINTESI**

		<b>GORIZIA</b>	<b>PORDENONE</b>	<b>TRIESTE</b>	<b>UDINE</b>	<b>TOT.REGIONE</b>
<b>PRODUZIONE</b>						
	var. % congiunturale	-2,0	-3,2	5,7	0,5	-0,3
	var. % tendenziale	-4,6	3,0	2,9	-0,7	1,2
<b>VENDITE TOTALE</b>						
	var. % congiunturale	-1,0	-5,0	33,8	-1,6	2,7
	var. % tendenziale	-2,1	-8,2	7,1	-1,4	-2,7
<b>VENDITE ITALIA</b>						
	var. % congiunturale	3,2	22,1	36,1	2,0	15,2
	var. % tendenziale	3,9	-0,2	7,5	3,2	2,9
<b>VENDITE ESTERO</b>						
	var. % congiunturale	-4,7	-10,9	31,0	-4,9	-2,9
	var. % tendenziale	-7,3	-10,3	6,2	-5,5	-6,2
<b>NUOVI ORDINI</b>						
	var. % congiunturale	-3,5	9,5	7,3	0,7	3,9
	var. % tendenziale	-3,9	0,6	-8,8	-0,4	-1,7
<b>PREZZI DEI MATERIALI</b>						
	var. % congiunturale	1,2	-0,1	-2,3	1,6	0,5
	var. % tendenziale	-0,5	0,2	-9,7	4,3	0,7
<b>PRODOTTI FINITI</b>						
	var. % congiunturale	-0,3	0,3	-0,1	-0,1	0,0
	var. % tendenziale	5,3	0,2	-3,8	1,0	0,2
<b>SCORTE PRODOTTI FINITI (% risposte)</b>						
	esuberanti	55	14	2	15	14
	adeguate	38	84	81	78	80
	scarse	0	0	9	3	3
	non si tengono	6	1	8	3	3
<b>UTILIZZO IMPIANTI</b>						
	grado utilizzazione	70,1	84,7	84,5	83,7	83,8
<b>PRODUZIONE ASSICURATA</b>						
	giorni di produz.	33	35	44	60	53
<b>OCCUPAZIONE</b>						
	num. fine periodo (*)	951	9299	3545	11524	25319
	variaz. congiunt.	0,9	-1,5	1,2	0,8	0,0

(\*) il numero è indicativo della consistenza del campione

**CONSUNTIVO II TRIMESTRE 2003 - PRODUZIONE**

	variazione % congiunturale	variazione % tendenziale
GORIZIA	-2	-4,6
PORDENONE	-3,2	3,0
TRIESTE	5,7	2,9
UDINE	0,5	-0,7
<b>TOT.REGIONE</b>	<b>-0,3</b>	<b>1,2</b>

■ - var. congiunturale    □ - var. tendenziale

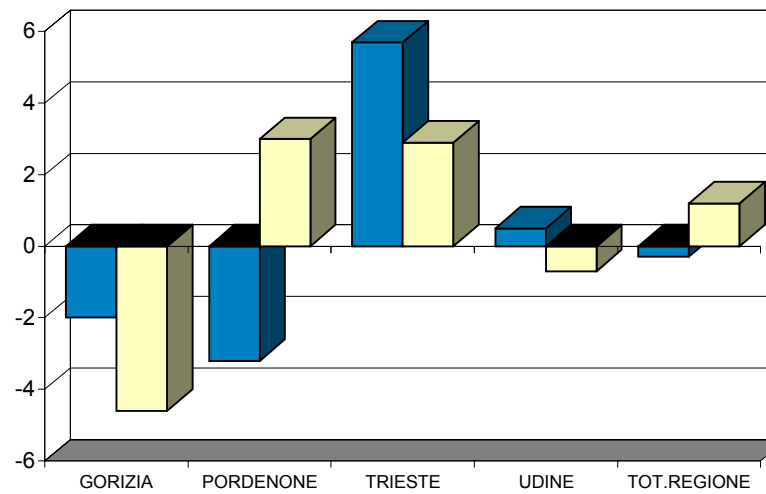

**CONSUNTIVO II TRIMESTRE 2003 - VENDITE TOTALI**

	variazione % congiunturale	variazione % tendenziale
GORIZIA	-1	-2,1
PORDENONE	-5,0	-8,2
TRIESTE	33,8	7,1
UDINE	-1,6	-1,4
TOT.REGIONE	<b>2,7</b>	<b>-2,7</b>

■ - var. congiunturale    □ - var. tendenziale

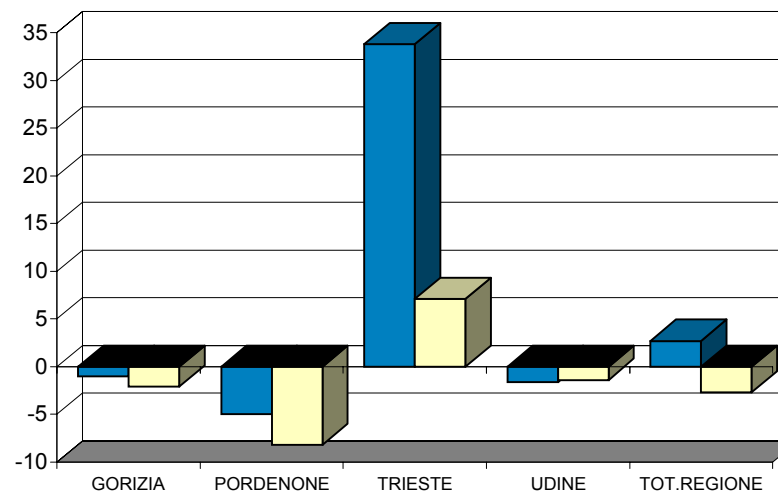



**CONSUNTIVO II TRIMESTRE 2003 - VENDITE ITALIA**

	variazione % congiunturale	variazione % tendenziale
GORIZIA	3,2	3,9
PORDENONE	22,1	-0,2
TRIESTE	36,1	7,5
UDINE	2,0	3,2
<b>TOT.REGIONE</b>	<b>15,2</b>	<b>2,9</b>

■ - var. congiunturale    □ - var. tendenziale

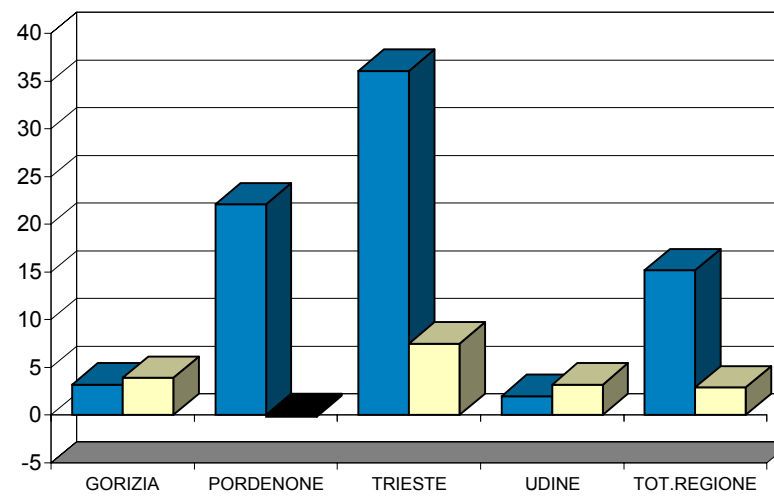

**CONSUNTIVO II TRIMESTRE 2003 - VENDITE ESTERO**

	variazione % congiunturale	variazione % tendenziale
GORIZIA	-4,7	-7,3
PORDENONE	-10,9	-10,3
TRIESTE	31	6,2
UDINE	-4,9	-5,5
<b>TOT.REGIONE</b>	<b>-2,9</b>	<b>-6,2</b>

■ - var. congiunturale    □ - var. tendenziale

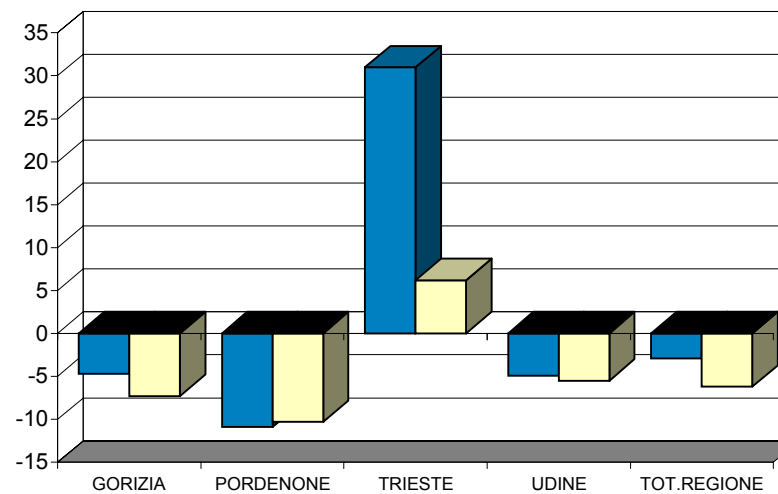

**TOTALE REGIONE: ANDAMENTO DEI CONSUNTIVI - QUADRO DI SINTESI**

	III trimestre 2002	IV trimestre 2002	I trimestre 2003	II trimestre 2003
<b>PRODUZIONE</b>				
- var. % congiunturale	1,0	1,4	-0,1	<b>-0,3</b>
- var. % tendenziale	-1,8	1,8	4,2	<b>1,2</b>
<b>VENDITE TOTALE</b>				
- var. % congiunturale	1,0	6,4	-9,9	<b>2,7</b>
- var. % tendenziale	-5,3	3,8	-1,7	<b>-2,7</b>
<b>VENDITE ITALIA</b>				
- var. % congiunturale	0,6	13,9	-11,7	<b>15,2</b>
- var. % tendenziale	3,1	5,7	-5,0	<b>2,9</b>
<b>VENDITE ESTERO</b>				
- var. % congiunturale	1,3	1,6	-9,2	<b>-2,9</b>
- var. % tendenziale	-10,5	2,5	0,4	<b>-6,2</b>
<b>SCORTE (% risposte)</b>				
- esuberanti	11	8	16	<b>14</b>
- adeguate	81	85	78	<b>80</b>
- scarse	4	3	1	<b>3</b>
- non si tengono	4	3	5	<b>3</b>
<b>UTILIZZO IMPIANTI</b>				
- grado utilizzazione	83,9	82,4	82,5	<b>83,8</b>
<b>OCCUPAZIONE</b>				
- variaz. congiunt.	1,3	0,6	-1	<b>0</b>

**ALLEGATO STATISTICO**

**Dati di previsione per il III trimestre 2003  
Dati regionali e totali provinciali**

**PREVISIONI III TRIMESTRE 2003 – TOTALE REGIONE**

**PREVISIONI III TRIMESTRE 2003 – SITUAZIONE PER PROVINCIA**

**TOTALE REGIONE: ANDAMENTO DELLE PREVISIONI – QUADRO DI SINTESI**

## PREVISIONI III TRIMESTRE 2003 (% RISPOSTE)

TOTALE REGIONE

SETTORI	PRODUZIONE			DOMANDA INTERNA			DOMANDA ESTERA			OCCUPAZIONE		
	+	=	-	+	=	-	+	=	-	+	=	-
Petrolio	nd	nd	nd	nd	nd	nd	nd	nd	nd	nd	nd	nd
Prod.I trasf. metalli	66	11	24	0	100	0	0	95	6	0	100	0
Estr.minerali non met.	0	100	0	0	100	0	0	100	0	0	100	0
Lav.minerali non met.	41	46	13	10	44	46	69	0	31	7	77	16
Ind. chimiche e affini	20	80	0	19	81	0	17	11	72	3	44	53
- industrie chimiche	21	79	0	24	76	0	17	8	75	4	33	64
- prod.fibre art. e sin.	15	85	0	0	100	0	0	100	0	0	100	0
Industrie meccaniche	12	75	13	12	65	24	12	80	9	5	80	15
- Costr. prodot. in met.	12	66	23	8	66	27	17	67	16	8	91	1
- Costr.instal macchine	7	83	11	16	59	26	12	82	6	3	84	13
- Macchine per ufficio	98	0	2	0	90	10	12	88	0	0	98	2
- Mat.elettr.elettron.	19	81	0	19	77	5	1	87	12	7	26	68
- Strum. prec. med.chir.	0	100	0	0	100	0	nd	nd	nd	0	100	0
Mezzi di trasporto	0	80	20	0	61	39	0	100	0	0	22	78
- Costruz.autoveicoli	0	80	20	0	61	39	0	100	0	0	22	78
- Altri mezzi trasp.	nd	nd	nd	nd	nd	nd	nd	nd	nd	nd	nd	nd
Alimentari	15	32	54	13	27	59	19	57	24	5	60	35
- Alimentari di base	20	64	16	20	49	31	19	15	66	0	84	16
- Bevande e altri alim.	12	8	81	8	10	81	19	81	0	12	26	62
Industrie tessili	13	38	49	11	4	85	0	100	0	0	4	96
Pelli e cuoio	0	0	100	0	92	9	0	100	0	0	100	0
Calz.abbigl.bianc.casa	100	0	0	100	0	0	0	100	0	0	100	0
Legno, mobili in legno	5	47	48	4	48	48	18	62	20	0	96	4
Carta, stampa, editoria	6	94	0	6	86	8	2	99	0	6	94	0
Gomma e plastica	39	23	38	32	29	39	55	45	0	16	64	21
Manifatturiere diverse	nd	nd	nd	nd	nd	nd	nd	nd	nd	nd	nd	nd
<b>TOTALE</b>	<b>16</b>	<b>61</b>	<b>23</b>	<b>10</b>	<b>61</b>	<b>29</b>	<b>13</b>	<b>75</b>	<b>12</b>	<b>4</b>	<b>79</b>	<b>17</b>

**PREVISIONI III TRIMESTRE 2003 (% RISPOSTE)**

Situazione per provincia

	GORIZIA	PORDENONE	TRIESTE	UDINE	TOTALE
<b>PRODUZIONE</b>					
- aumento	5,6	14,2	13,2	18,6	<b>16,0</b>
- stabile	58,7	55,7	59,5	64,1	<b>60,9</b>
- diminuzione	35,8	30,1	27,3	17,4	<b>23,1</b>
<b>DOMANDA INTERNA</b>					
- aumento	3,8	8,7	6,5	12,5	<b>10,0</b>
- stabile	41,5	46,5	56,4	71,3	<b>60,7</b>
- diminuzione	54,7	44,8	37,2	16,2	<b>29,3</b>
<b>DOMANDA ESTERA</b>					
- aumento	4,7	11,6	7,0	16,5	<b>13,2</b>
- stabile	10,8	69,6	90,1	76,3	<b>74,5</b>
- diminuzione	84,4	18,8	2,9	7,2	<b>12,2</b>
<b>OCCUPAZIONE</b>					
- aumento	0,0	6,6	3,3	2,9	<b>3,8</b>
- stabile	90,6	78,5	60,5	84,0	<b>78,9</b>
- diminuzione	9,4	14,9	36,2	13,0	<b>17,3</b>

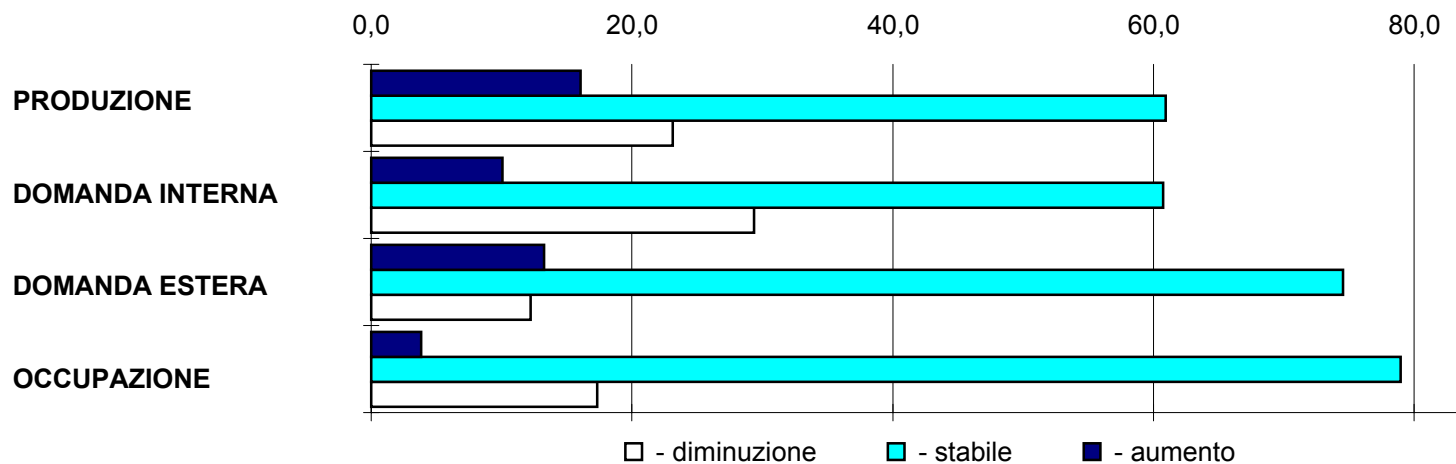

**TOTALE REGIONE: ANDAMENTO DELLE PREVISIONI - QUADRO DI SINTESI (% RISPOSTE)**

	VARIABILI	IV TRIM. 2002	I TRIM. 2003	II TRIM. 2003	III TRIM. 2003
PRODUZIONE	- aumento	18,0	11,9	25,2	<b>16,0</b>
	- stabile	60,0	55,3	47,7	<b>60,9</b>
	- diminuzione	22,0	32,8	27,2	<b>23,1</b>
DOMANDA INTERNA	- aumento	22,5	16,4	20,4	<b>10,0</b>
	- stabile	57,2	54,5	58,9	<b>60,7</b>
	- diminuzione	20,3	29,1	20,6	<b>29,3</b>
DOMANDA ESTERA	- aumento	46,7	12,3	20,1	<b>13,2</b>
	- stabile	21,7	40,4	38,5	<b>74,5</b>
	- diminuzione	31,6	47,3	41,4	<b>12,2</b>
OCCUPAZIONE	- aumento	4,9	10,2	7,6	<b>3,8</b>
	- stabile	58,1	81,4	85,1	<b>78,9</b>
	- diminuzione	37,0	8,4	7,4	<b>17,3</b>

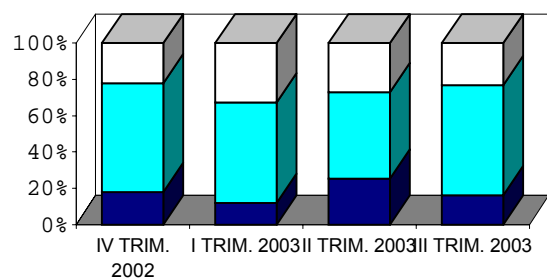

**DOMANDA ESTERA**

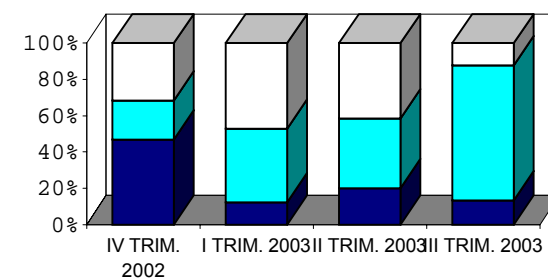

**PRODUZIONE**

- - diminuzione
- - stabile
- - aumento

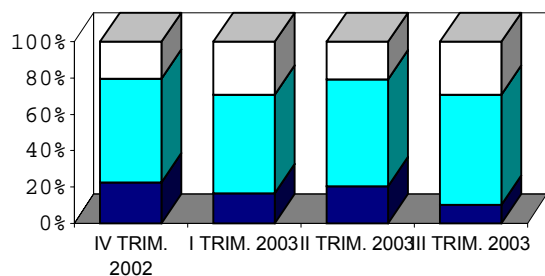

**OCCUPAZIONE**

**DOMANDA INTERNA**

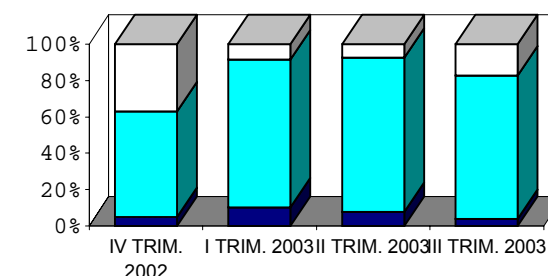

**L'indagine congiunturale II trimestre 2003  
ALLEGATI STATISTICI PROVINCIALI**

**Tabelle provinciali per settore  
Dati consuntivi e di previsione**

**[CONSUNTIVI II TRIMESTRE 2003 – PROVINCIA DI GORIZIA \(I\)](#)**

**[CONSUNTIVI II TRIMESTRE 2003 – PROVINCIA DI GORIZIA \(II\)](#)**

**[CONSUNTIVI II TRIMESTRE 2003 – PROVINCIA DI PORDENONE \(I\)](#)**

**[CONSUNTIVI II TRIMESTRE 2003 – PROVINCIA DI PORDENONE \(II\)](#)**

**[CONSUNTIVI II TRIMESTRE 2003 – PROVINCIA DI TRIESTE \(I\)](#)**

**[CONSUNTIVI II TRIMESTRE 2003 – PROVINCIA DI TRIESTE \(II\)](#)**

**[CONSUNTIVI II TRIMESTRE 2003 – PROVINCIA DI UDINE \(I\)](#)**

**[CONSUNTIVI II TRIMESTRE 2003 – PROVINCIA DI UDINE \(II\)](#)**

**[PREVISIONI III TRIMESTRE 2003 – PROVINCIA DI GORIZIA](#)**

**[PREVISIONI III TRIMESTRE 2003 – PROVINCIA DI PORDENONE](#)**

**[PREVISIONI III TRIMESTRE 2003 – PROVINCIA DI TRIESTE](#)**

**[PREVISIONI III TRIMESTRE 2003 – PROVINCIA DI UDINE](#)**



CONSUNTIVI II TRIMESTRE 2003

PROVINCIA DI GORIZIA

SETTORI	PRODUZIONE %		VENDITE %						NUOVI ORDINI %		PRODUZIONE ASSICURATA	OCCUPATI %
	(c)	(t)	TOTALE		ITALIA		ESTERO		(c)	(t)	n. giorni	(c)
			(c)	(t)	(c)	(t)	(c)	(t)				
Petrolio	nd	nd	nd	nd	nd	nd	nd	nd	nd	nd	nd	nd
Prod.I trasf. metalli	nd	nd	nd	nd	nd	nd	nd	nd	nd	nd	nd	nd
Estr.minerali non met.	nd	nd	nd	nd	nd	nd	nd	nd	nd	nd	nd	nd
Lav.minerali non met.	0,0	0,0	0,0	0,0	0,0	0,0	nd	nd	0,0	0,0	nd	0,00
Ind. chimiche e affini	0,0	0,0	0,0	0,0	0,0	0,0	0,0	0,0	0,0	0,0	nd	0,00
- industrie chimiche	nd	nd	nd	nd	nd	nd	nd	nd	nd	nd	nd	nd
- prod. fibre art. e sin.	0,0	0,0	0,0	0,0	0,0	0,0	0,0	0,0	0,0	0,0	nd	0,00
Industrie meccaniche	2,0	-1,9	0,8	-1,6	-1,8	0,0	3,1	-2,8	-4,8	-3,6	66	-0,30
- Costr. prodot. in met.	5,6	-5,3	4,3	-4,4	-0,9	0,0	8,3	-7,6	-5,3	-10,0	45	0,00
- Costr.instal.macchine	0,0	0,0	-1,6	0,0	-5,6	0,0	0,0	0,0	-6,3	0,0	71	-0,70
- Macchine per ufficio	nd	nd	nd	nd	nd	nd	nd	nd	nd	nd	nd	nd
- Mat.eletr.eletron.	0,0	0,0	0,0	0,0	0,0	0,0	0,0	0,0	0,0	0,0	nd	0,00
- Strum. prec. med.chir.	nd	nd	nd	nd	nd	nd	nd	nd	nd	nd	nd	nd
Mezzi di trasporto	-40,0	-20,0	-18,0	-11,0	100,0	100,0	-98,0	-86,0	0,0	nd	nd	-1,00
- Costruz.autoveicoli	-40,0	-20,0	-18,0	-11,0	100,0	100,0	-98,0	-86,0	0,0	nd	nd	-1,00
- Altri mezzi trasp.	nd	nd	nd	nd	nd	nd	nd	nd	nd	nd	nd	nd
Alimentari	-3,4	-12,9	-3,7	-8,7	-1,2	-0,7	-6,5	-18,5	-6,7	-10,1	24	5,20
- Alimentari di base	-5,0	-20,0	-5,5	-14,0	-3,0	-5,0	-7,0	-20,0	-10,0	-15,0	20	-1,00
- Bevande e altri alim.	0,0	2,8	0,4	3,0	0,5	3,3	0,0	1,6	0,6	0,6	32	7,90
Industrie tessili	0,0	0,0	0,0	0,0	0,0	0,0	nd	nd	0,0	0,0	nd	0,00
Pelli e cuoio	nd	nd	nd	nd	nd	nd	nd	nd	nd	nd	nd	nd
Calz.abbigl.bianc.casa	nd	nd	nd	nd	nd	nd	nd	nd	nd	nd	nd	nd
Legno, mobili in legno	3,0	6,0	4,0	8,0	0,0	2,0	4,0	8,0	0,0	3,0	30	-1,00
Carta, stampa, editoria	nd	nd	nd	nd	nd	nd	nd	nd	nd	nd	nd	nd
Gomma e plastica	nd	nd	nd	nd	nd	nd	nd	nd	nd	nd	nd	nd
Manifatturiere diverse	nd	nd	nd	nd	nd	nd	nd	nd	nd	nd	nd	nd
<b>T O T A L E</b>	<b>-2,0</b>	<b>-4,6</b>	<b>-1,0</b>	<b>-2,1</b>	<b>3,2</b>	<b>3,9</b>	<b>-4,7</b>	<b>-7,3</b>	<b>-3,5</b>	<b>-3,9</b>	<b>33</b>	<b>0,90</b>

(c) = variazione congiunturale

(t) = variazione tendenziale

CONSUNTIVI II TRIMESTRE 2003

PROVINCIA DI GORIZIA

SETTORI	PREZZI DEI MATERIALI %		PREZZI DEI PROD. FINITI %		SCORTE PRODOTTI FINITI ( % risposte )				UTILIZZAZIONE IMPIANTI
	(c)	(t)	(c)	(t)	(E)	(A)	(S)	(N)	(%)
Petrolio	nd	nd	nd	nd	nd	nd	nd	nd	nd
Prod.I trasf. metalli	nd	nd	nd	nd	nd	nd	nd	nd	nd
Estr.minerali non met.	nd	nd	nd	nd	nd	nd	nd	nd	nd
Lav.minerali non met.	0,0	0,0	0,0	0,0	0	100	0	0	nd
Ind. chimiche e affini	0,0	0,0	0,0	0,0	0	100	0	0	70,0
- industrie chimiche	nd	nd	nd	nd	nd	nd	nd	nd	nd
- prod. fibre art. e sin.	0,0	0,0	0,0	0,0	0	100	0	0	70,0
Industrie meccaniche	0,8	1,1	0,0	0,5	29	42	0	29	74,6
- Costr. prodot. in met.	0,7	1,4	0,0	1,4	0	69	0	31	70,0
- Costr.instal.macchine	1,3	1,3	0,0	0,0	63	38	0	0	75,0
- Macchine per ufficio	nd	nd	nd	nd	nd	nd	nd	nd	nd
- Mat.eletr.elettron.	0,0	0,0	0,0	0,0	0	0	0	100	80,0
- Strum. prec. med.chir.	nd	nd	nd	nd	nd	nd	nd	nd	nd
Mezzi di trasporto	nd	nd	nd	nd	0	100	0	0	60,0
- Costruz.autoveicoli	nd	nd	nd	nd	0	100	0	0	60,0
- Altri mezzi trasp.	nd	nd	nd	nd	nd	nd	nd	nd	nd
Alimentari	3,4	-1,3	0,0	13,8	69	31	0	0	53,4
- Alimentari di base	5,0	-2,0	0,0	20,0	100	0	0	0	40,0
- Bevande e altri alim.	0,0	0,4	0,0	0,0	0	100	0	0	83,0
Industrie tessili	0,0	0,0	0,0	0,0	0	100	0	0	80,0
Pelli e cuoio	nd	nd	nd	nd	nd	nd	nd	nd	nd
Calz.abbigl.bianc.casa	nd	nd	nd	nd	nd	nd	nd	nd	nd
Legno, mobili in legno	-1,0	-1,0	-1,0	0,0	100	0	0	0	90,0
Carta, stampa, editoria	nd	nd	nd	nd	nd	nd	nd	nd	nd
Gomma e plastica	nd	nd	nd	nd	nd	nd	nd	nd	nd
Manifatturiere diverse	nd	nd	nd	nd	nd	nd	nd	nd	nd
<b>T O T A L E</b>	<b>1,2</b>	<b>-0,5</b>	<b>-0,3</b>	<b>5,3</b>	<b>55</b>	<b>38</b>	<b>0</b>	<b>6</b>	<b>70,1</b>

(c) = variazione congiunturale

(t) = variazione tendenziale

(E) = esuberanti

(S) = scarse

(A) = adeguate

(N) = non si tengono

CONSUNTIVI II TRIMESTRE 2003

PROVINCIA DI PORDENONE

SETTORI	PRODUZIONE %		VENDITE %						NUOVI ORDINI %		PRODUZIONE ASSICURATA	OCCUPATI %
	(c)	(t)	TOTALE		ITALIA		ESTERO		(c)	(t)	n. giorni	(c)
			(c)	(t)	(c)	(t)	(c)	(t)				
Petrolio	nd	nd	nd	nd	nd	nd	nd	nd	nd	nd	nd	nd
Prod.I trasf. metalli	nd	nd	nd	nd	nd	nd	nd	nd	nd	nd	nd	nd
Estr.minerali non met.	6,0	1,0	10,0	3,0	6,0	1,0	382,0	156,0	6,0	1,0	29	0,00
Lav.minerali non met.	0,6	-0,1	0,6	-1,0	0,6	-1,0	1,9	-0,9	-0,6	0,0	20	2,00
Ind. chimiche e affini	2,0	0,0	4,0	6,0	2,0	4,7	24,6	18,5	3,7	5,7	nd	0,00
- industrie chimiche	nd	nd	8,0	14,0	2,0	11,0	40,0	30,0	7,0	13,0	nd	0,00
- prod. fibre art. e sin.	2,0	0,0	2,0	2,0	2,0	2,0	0,0	0,0	2,0	2,0	nd	0,00
Industrie meccaniche	-3,7	4,1	-6,2	-9,4	31,4	0,2	-12,0	-11,0	14,6	1,1	36	-2,00
- Costr. prodot. in met.	11,7	-6,1	7,8	-6,5	14,7	-5,8	1,0	-7,1	7,7	-3,4	57	1,60
- Costr.instal.macchine	-6,5	6,0	-8,9	-10,1	37,6	2,1	-13,7	-11,6	19,1	3,5	21	-3,10
- Macchine per ufficio	nd	nd	nd	nd	nd	nd	nd	nd	nd	nd	nd	nd
- Mat.eletr.eletron.	-0,7	-1,3	-0,3	2,0	0,2	3,7	-1,0	0,0	0,0	0,0	10	-3,40
- Strum. prec. med.chir.	nd	nd	nd	nd	nd	nd	nd	nd	nd	nd	nd	nd
Mezzi di trasporto	nd	nd	nd	nd	nd	nd	nd	nd	nd	nd	nd	nd
- Costruz.autoveicoli	nd	nd	nd	nd	nd	nd	nd	nd	nd	nd	nd	nd
- Altri mezzi trasp.	nd	nd	nd	nd	nd	nd	nd	nd	nd	nd	nd	nd
Alimentari	0,8	2,9	6,2	2,5	5,8	2,3	43,0	45,0	6,1	2,4	nd	1,20
- Alimentari di base	0,8	2,9	6,2	2,5	5,8	2,3	43,0	45,0	6,1	2,4	nd	1,20
- Bevande e altri alim.	nd	nd	nd	nd	nd	nd	nd	nd	nd	nd	nd	nd
Industrie tessili	-2,0	-3,0	-14,0	-6,0	-15,0	-5,0	-10,0	-10,0	-5,0	-6,0	60	-1,00
Pelli e cuoio	25,0	-18,0	19,0	0,0	20,0	0,0	0,0	0,0	0,0	0,0	nd	0,00
Calz.abbigl.bianc.casa	nd	nd	nd	nd	nd	nd	nd	nd	nd	nd	nd	nd
Legno, mobili in legno	-2,6	-2,6	-1,7	-5,8	5,6	-4,1	-6,6	-6,8	-6,0	-1,4	40	0,50
Carta, stampa, editoria	-3,1	-9,1	7,0	-2,0	-4,4	-8,3	17,0	4,0	6,2	-1,6	21	-3,10
Gomma e plastica	-7,0	-27,0	-8,0	-19,0	-4,0	-8,0	-11,0	-27,0	17,0	-9,0	70	-9,00
Manifatturiere diverse	nd	nd	nd	nd	nd	nd	nd	nd	nd	nd	nd	nd
<b>T O T A L E</b>	<b>-3,2</b>	<b>3,0</b>	<b>-5,0</b>	<b>-8,2</b>	<b>22,1</b>	<b>-0,2</b>	<b>-10,9</b>	<b>-10,3</b>	<b>9,5</b>	<b>0,6</b>	<b>35</b>	<b>-1,50</b>

(c) = variazione congiunturale

(t) = variazione tendenziale

**CONSUNTIVI II TRIMESTRE 2003**

**PROVINCIA DI PORDENONE**

SETTORI	PREZZI DEI MATERIALI %		PREZZI DEI PROD. FINITI %		SCORTE PRODOTTI FINITI ( % risposte )				UTILIZZAZIONE IMPIANTI
	(c)	(t)	(c)	(t)	(E)	(A)	(S)	(N)	(%)
Petrolio	nd	nd	nd	nd	nd	nd	nd	nd	nd
Prod.I trasf. metalli	nd	nd	nd	nd	nd	nd	nd	nd	nd
Estr.minerali non met.	0,0	0,0	0,0	0,0	0	100	0	0	100,0
Lav.minerali non met.	1,2	1,8	0,0	0,6	0	100	0	0	84,2
Ind. chimiche e affini	1,3	1,3	1,3	10,0	67	33	0	0	93,3
- industrie chimiche	0,0	0,0	0,0	0,0	0	100	0	0	80,0
- prod. fibre art. e sin.	2,0	2,0	2,0	15,0	100	0	0	0	100,0
Industrie meccaniche	-0,1	0,7	0,1	-0,7	11	86	0	2	85,3
- Costr. prodot. in met.	0,0	3,7	0,0	0,4	46	51	3	0	79,6
- Costr.instal.macchine	-0,1	-1,2	0,1	-1,4	5	94	0	1	86,3
- Macchine per ufficio	nd	nd	nd	nd	nd	nd	nd	nd	nd
- Mat.eletr.elettron.	0,3	2,3	0,0	0,0	0	33	0	67	100,0
- Strum. prec. med.chir.	nd	nd	nd	nd	nd	nd	nd	nd	nd
Mezzi di trasporto	nd	nd	nd	nd	nd	nd	nd	nd	nd
- Costruz.autoveicoli	nd	nd	nd	nd	nd	nd	nd	nd	nd
- Altri mezzi trasp.	nd	nd	nd	nd	nd	nd	nd	nd	nd
Alimentari	0,0	1,5	0,2	0,6	0	100	0	0	77,3
- Alimentari di base	0,0	1,5	0,2	0,6	0	100	0	0	77,3
- Bevande e altri alim.	nd	nd	nd	nd	nd	nd	nd	nd	nd
Industrie tessili	1,0	1,0	0,0	0,0	0	100	0	0	80,0
Pelli e cuoio	-20,0	-20,0	-20,0	-20,0	100	0	0	0	90,0
Calz.abbigl.bianc.casa	nd	nd	nd	nd	nd	nd	nd	nd	nd
Legno, mobili in legno	0,2	0,3	1,7	1,9	29	71	0	0	75,7
Carta, stampa, editoria	-4,7	-11,7	0,0	0,0	78	22	0	0	90,0
Gomma e plastica	0,0	-2,0	0,0	0,0	0	100	0	0	75,0
Manifatturiere diverse	nd	nd	nd	nd	nd	nd	nd	nd	nd
<b>T O T A L E</b>	<b>-0,1</b>	<b>0,2</b>	<b>0,3</b>	<b>0,2</b>	<b>14</b>	<b>84</b>	<b>0</b>	<b>1</b>	<b>84,7</b>

(c) = variazione congiunturale

(E) = esuberanti

(S) = scarse

(t) = variazione tendenziale

(A) = adeguate

(N) = non si tengono

CONSUNTIVI II TRIMESTRE 2003

PROVINCIA DI TRIESTE

SETTORI	PRODUZIONE %		VENDITE %						NUOVI ORDINI %		PRODUZIONE ASSICURATA	OCCUPATI %
	(c)	(t)	TOTALE		ITALIA		ESTERO		(c)	(t)	n. giorni	(c)
			(c)	(t)	(c)	(t)	(c)	(t)				
Petrolio	nd	nd	nd	nd	nd	nd	nd	nd	nd	nd	nd	nd
Prod.I trasf. metalli	nd	nd	nd	nd	nd	nd	nd	nd	nd	nd	nd	nd
Estr.minerali non met.	nd	nd	nd	nd	nd	nd	nd	nd	nd	nd	nd	nd
Lav.minerali non met.	nd	nd	nd	nd	nd	nd	nd	nd	nd	nd	nd	nd
Ind. chimiche e affini	-3,0	-0,1	3,7	-3,3	2,8	-4,5	9,6	4,6	2,5	0,8	59	4,40
- industrie chimiche	-3,0	-0,1	3,7	-3,3	2,8	-4,5	9,6	4,6	2,5	0,8	59	4,40
- prod. fibre art. e sin.	nd	nd	nd	nd	nd	nd	nd	nd	nd	nd	nd	nd
Industrie meccaniche	6,2	5,1	44,4	10,2	51,4	12,7	38,5	7,3	8,4	-11,9	48	0,30
- Costr. prodot. in met.	-7,6	7,8	59,8	34,7	69,1	25,3	45,7	47,0	3,3	-21,0	95	0,80
- Costr.instal.macchine	0,0	-16,9	0,0	-20,4	0,0	-20,1	0,0	-22,5	3,0	-18,4	51	0,00
- Macchine per ufficio	0,6	3,9	-0,2	-0,9	1,3	-0,5	-0,6	-1,2	-0,5	3,0	90	-0,20
- Mat.eletr.eletron.	28,0	2,0	30,2	-30,5	-7,0	-35,0	43,0	-29,0	20,0	0,0	30	-1,50
- Strum. prec. med.chir.	nd	nd	nd	nd	nd	nd	nd	nd	nd	nd	nd	nd
Mezzi di trasporto	nd	nd	nd	nd	nd	nd	nd	nd	nd	nd	nd	nd
- Costruz.autoveicoli	nd	nd	nd	nd	nd	nd	nd	nd	nd	nd	nd	nd
- Altri mezzi trasp.	nd	nd	nd	nd	nd	nd	nd	nd	nd	nd	nd	nd
Alimentari	6,8	-1,2	18,2	2,1	24,8	2,7	1,8	0,8	5,5	0,0	36	3,70
- Alimentari di base	nd	nd	nd	nd	nd	nd	nd	nd	nd	nd	nd	nd
- Bevande e altri alim.	6,8	-1,2	18,2	2,1	24,8	2,7	1,8	0,8	5,5	0,0	36	3,70
Industrie tessili	nd	nd	nd	nd	nd	nd	nd	nd	nd	nd	nd	nd
Pelli e cuoio	nd	nd	nd	nd	nd	nd	nd	nd	nd	nd	nd	nd
Calz.abbigl.bianc.casa	nd	nd	nd	nd	nd	nd	nd	nd	nd	nd	nd	nd
Legno, mobili in legno	0,0	0,0	0,0	0,0	0,0	0,0	0,0	0,0	0,0	0,0	60	1,00
Carta, stampa, editoria	0,0	0,0	-18,0	-4,0	-26,0	-6,0	8,0	5,0	4,5	-6,2	18	0,00
Gomma e plastica	nd	nd	nd	nd	nd	nd	nd	nd	nd	nd	nd	nd
Manifatturiere diverse	nd	nd	nd	nd	nd	nd	nd	nd	nd	nd	nd	nd
<b>T O T A L E</b>	<b>5,7</b>	<b>2,9</b>	<b>33,8</b>	<b>7,1</b>	<b>36,1</b>	<b>7,5</b>	<b>31,0</b>	<b>6,2</b>	<b>7,3</b>	<b>-8,8</b>	<b>44</b>	<b>1,20</b>

(c) = variazione congiunturale

(t) = variazione tendenziale

CONSUNTIVI II TRIMESTRE 2003

PROVINCIA DI TRIESTE

SETTORI	PREZZI DEI MATERIALI %		PREZZI DEI PROD. FINITI %		SCORTE PRODOTTI FINITI ( % risposte )				UTILIZZAZIONE IMPIANTI
	(c)	(t)	(c)	(t)	(E)	(A)	(S)	(N)	(%)
Petrolio	nd	nd	nd	nd	nd	nd	nd	nd	nd
Prod.I trasf. metalli	nd	nd	nd	nd	nd	nd	nd	nd	nd
Estr.minerali non met.	nd	nd	nd	nd	nd	nd	nd	nd	nd
Lav.minerali non met.	nd	nd	nd	nd	nd	nd	nd	nd	nd
Ind. chimiche e affini	-0,5	0,5	-3,4	0,9	0	100	0	0	83,3
- industrie chimiche	-0,5	0,5	-3,4	0,9	0	100	0	0	83,3
- prod. fibre art. e sin.	nd	nd	nd	nd	nd	nd	nd	nd	nd
Industrie meccaniche	0,0	-4,2	0,1	-4,2	1	87	0	12	85,7
- Costr. prodot. in met.	0,6	0,1	0,0	-0,7	1	78	0	20	90,1
- Costr.instal.macchine	0,0	0,7	0,0	1,8	30	70	0	0	75,0
- Macchine per ufficio	-4,3	-5,0	0,9	1,5	0	98	0	2	97,3
- Mat.eletr.elettron.	0,0	-12,0	0,0	-12,0	0	100	0	0	75,0
- Strum. prec. med.chir.	nd	nd	nd	nd	nd	nd	nd	nd	nd
Mezzi di trasporto	nd	nd	nd	nd	nd	nd	nd	nd	nd
- Costruz.autoveicoli	nd	nd	nd	nd	nd	nd	nd	nd	nd
- Altri mezzi trasp.	nd	nd	nd	nd	nd	nd	nd	nd	nd
Alimentari	-12,0	-38,0	0,0	nd	0	64	36	0	80,6
- Alimentari di base	nd	nd	nd	nd	nd	nd	nd	nd	nd
- Bevande e altri alim.	-12,0	-38,0	0,0	nd	0	64	36	0	80,6
Industrie tessili	nd	nd	nd	nd	nd	nd	nd	nd	nd
Pelli e cuoio	nd	nd	nd	nd	nd	nd	nd	nd	nd
Calz.abbigl.bianc.casa	nd	nd	nd	nd	nd	nd	nd	nd	nd
Legno, mobili in legno	0,0	0,0	0,0	0,0	0	100	0	0	85,0
Carta, stampa, editoria	-2,0	-4,0	-2,0	-4,0	100	0	0	0	73,0
Gomma e plastica	nd	nd	nd	nd	nd	nd	nd	nd	nd
Manifatturiere diverse	nd	nd	nd	nd	nd	nd	nd	nd	nd
<b>T O T A L E</b>	<b>-2,3</b>	<b>-9,7</b>	<b>-0,1</b>	<b>-3,8</b>	<b>2</b>	<b>81</b>	<b>9</b>	<b>8</b>	<b>84,5</b>

(c) = variazione congiunturale

(E) = esuberanti

(S) = scarse

(t) = variazione tendenziale

(A) = adeguate

(N) = non si tengono

CONSUNTIVI II TRIMESTRE 2003

PROVINCIA DI UDINE

SETTORI	PRODUZIONE		VENDITE %						NUOVI ORDINI		PRODUZIONE	OCCUPATI
	%		TOTALE		ITALIA		ESTERO		%		ASSICURATA	%
	(c)	(t)	(c)	(t)	(c)	(t)	(c)	(t)	(c)	(t)	n. giorni	(c)
Petrolio	nd	nd	nd	nd	nd	nd	nd	nd	nd	nd	nd	nd
Prod.I trasf. metalli	9,1	4,3	5,5	8,6	0,9	4,0	17,0	19,8	7,0	5,9	89	0,30
Estr.minerali non met.	nd	nd	nd	nd	nd	nd	nd	nd	nd	nd	nd	nd
Lav.minerali non met.	-5,3	-5,0	20,3	-0,4	2,2	2,0	48,0	-4,1	-8,4	-6,6	55	-1,50
Ind. chimiche e affini	0,5	0,0	0,3	0,1	0,8	1,7	-0,5	-3,2	0,2	0,0	90	0,80
- industrie chimiche	0,5	0,0	0,3	0,1	0,8	1,7	-0,5	-3,2	0,2	0,0	90	0,80
- prod. fibre art. e sin.	nd	nd	nd	nd	nd	nd	nd	nd	nd	nd	nd	nd
Industrie meccaniche	0,0	1,0	-6,2	-5,2	-2,2	-2,5	-7,5	-6,1	0,7	-0,4	76	0,70
- Costr. prodot. in met.	-0,7	-5,3	2,9	-1,4	1,1	-3,5	8,0	4,4	-0,8	-1,3	30	-0,30
- Costr.instal.macchine	0,0	1,6	-8,3	-6,5	-6,1	-2,8	-8,7	-7,2	0,8	-0,6	88	-0,10
- Macchine per ufficio	nd	nd	nd	nd	nd	nd	nd	nd	nd	nd	nd	nd
- Mat.eletr.eletron.	2,2	7,4	1,8	3,8	2,8	2,1	0,1	6,1	3,1	5,1	36	4,50
- Strum. prec. med.chir.	-10,0	-14,0	-16,0	-14,0	-16,0	-14,0	nd	nd	0,0	-2,0	10	0,00
Mezzi di trasporto	10,4	0,2	10,4	0,2	19,8	0,4	0,0	0,0	-8,7	-4,8	18	0,00
- Costruz.autoveicoli	10,4	0,2	10,4	0,2	19,8	0,4	0,0	0,0	-8,7	-4,8	18	0,00
- Altri mezzi trasp.	nd	nd	nd	nd	nd	nd	nd	nd	nd	nd	nd	nd
Alimentari	2,0	-0,1	9,2	5,0	6,2	2,9	32,7	23,8	9,7	6,8	44	2,60
- Alimentari di base	3,2	0,6	10,5	6,1	7,1	3,7	35,0	25,5	10,9	8,1	47	0,70
- Bevande e altri alim.	-6,2	-4,9	0,9	-2,1	0,9	-2,2	-2,0	-2,0	1,8	-1,6	25	17,00
Industrie tessili	3,3	0,0	20,7	7,8	26,6	10,0	0,0	0,0	0,0	0,0	25	-2,70
Pelli e cuoio	3,0	-3,0	15,0	-8,0	15,0	-8,0	nd	nd	9,0	-6,0	35	1,00
Calz.abbigl.bianc.casa	5,0	7,0	3,5	12,0	5,0	15,0	0,0	0,0	5,0	8,0	10	7,00
Legno, mobili in legno	-8,2	-9,1	-8,8	-4,3	-1,9	12,4	-14,6	-18,1	-2,5	-4,7	33	0,00
Carta, stampa, editoria	2,1	0,1	-1,7	1,6	1,1	1,3	-12,7	1,7	-4,2	-4,5	22	0,70
Gomma e plastica	7,5	5,9	10,0	5,8	5,5	11,0	14,2	0,5	8,5	9,2	46	6,80
Manifatturiere diverse	nd	nd	nd	nd	nd	nd	nd	nd	nd	nd	nd	nd
<b>T O T A L E</b>	<b>0,5</b>	<b>-0,7</b>	<b>-1,6</b>	<b>-1,4</b>	<b>2,0</b>	<b>3,2</b>	<b>-4,9</b>	<b>-5,5</b>	<b>0,7</b>	<b>-0,4</b>	<b>60</b>	<b>0,80</b>

(c) = variazione congiunturale

(t) = variazione tendenziale

**CONSUNTIVI II TRIMESTRE 2003**

**PROVINCIA DI UDINE**

SETTORI	PREZZI DEI MATERIALI %		PREZZI DEI PROD. FINITI %		SCORTE PRODOTTI FINITI ( % risposte )				UTILIZZAZIONE IMPIANTI
	(c)	(t)	(c)	(t)	(E)	(A)	(S)	(N)	(%)
Petrolio	nd	nd	nd	nd	nd	nd	nd	nd	nd
Prod.I trasf. metalli	11,6	23,1	-0,7	3,8	66	29	3	2	86,7
Estr.minerali non met.	nd	nd	nd	nd	nd	nd	nd	nd	nd
Lav.minerali non met.	-1,4	-0,3	-0,2	-0,9	0	85	15	0	63,4
Ind. chimiche e affini	0,0	-1,7	-2,6	0,1	0	99	0	1	89,5
- industrie chimiche	0,0	-1,7	-2,6	0,1	0	99	0	1	89,5
- prod. fibre art. e sin.	nd	nd	nd	nd	nd	nd	nd	nd	nd
Industrie meccaniche	-0,2	-0,2	-0,1	0,1	7	88	2	3	83,4
- Costr. prodot. in met.	-1,3	-1,0	-0,6	2,2	18	53	13	15	77,0
- Costr.instal.macchine	0,0	0,2	0,0	0,2	6	93	0	1	84,5
- Macchine per ufficio	nd	nd	nd	nd	nd	nd	nd	nd	nd
- Mat.eletr.elettron.	-0,5	-4,2	-0,1	-5,6	0	97	1	1	83,7
- Strum. prec. med.chir.	2,0	4,0	0,0	0,0	0	0	0	100	88,0
Mezzi di trasporto	-1,6	-1,6	0,0	0,0	0	100	0	0	72,2
- Costruz.autoveicoli	-1,6	-1,6	0,0	0,0	0	100	0	0	72,2
- Altri mezzi trasp.	nd	nd	nd	nd	nd	nd	nd	nd	nd
Alimentari	1,1	7,5	0,8	2,9	6	61	26	7	76,3
- Alimentari di base	1,2	8,5	0,9	3,1	0	62	30	8	79,4
- Bevande e altri alim.	0,0	1,3	0,0	1,3	47	53	0	0	55,8
Industrie tessili	0,0	-2,4	0,0	-2,2	0	100	0	0	66,7
Pelli e cuoio	0,0	0,0	0,0	0,0	0	100	0	0	85,0
Calz.abbigl.bianc.casa	0,0	3,0	0,0	0,0	0	100	0	0	100,0
Legno, mobili in legno	1,2	5,0	0,0	2,4	14	82	0	4	84,5
Carta, stampa, editoria	1,1	3,8	2,2	-2,6	13	85	0	2	94,7
Gomma e plastica	-6,3	-4,2	0,4	0,0	0	61	22	17	77,9
Manifatturiere diverse	nd	nd	nd	nd	nd	nd	nd	nd	nd
<b>T O T A L E</b>	<b>1,6</b>	<b>4,3</b>	<b>-0,1</b>	<b>1,0</b>	<b>15</b>	<b>78</b>	<b>3</b>	<b>3</b>	<b>83,7</b>

(c) = variazione congiunturale

(t) = variazione tendenziale

(E) = esuberanti

(S) = scarse

(A) = adeguate

(N) = non si tengono



## PREVISIONI III TRIMESTRE 2003 (% RISPOSTE)

## PROVINCIA DI GORIZIA

SETTORI	PRODUZIONE			DOMANDA INTERNA			DOMANDA ESTERA			OCCUPAZIONE		
	+	=	-	+	=	-	+	=	-	+	=	-
Petrolio	nd	nd	nd	nd	nd	nd	nd	nd	nd	nd	nd	nd
Prod.l trasf. metalli	nd	nd	nd	nd	nd	nd	nd	nd	nd	nd	nd	nd
Estr.minerali non met.	nd	nd	nd	nd	nd	nd	nd	nd	nd	nd	nd	nd
Lav.minerali non met.	0	100	0	0	100	0	nd	nd	nd	0	100	0
Ind. chimiche e affini	100	0	0	0	100	0	0	0	0	0	100	0
- industrie chimiche	nd	nd	nd	nd	nd	nd	nd	nd	nd	nd	nd	nd
- prod.fibre art. e sin.	100	0	0	0	100	0	0	0	0	0	100	0
Industrie meccaniche	11	35	54	0	44	56	16	21	63	0	100	0
- Costr. prodot. in met.	31	0	69	0	14	86	44	56	0	0	100	0
- Costr.instal macchine	0	38	63	0	0	100	0	0	100	0	100	0
- Macchine per ufficio	nd	nd	nd	nd	nd	nd	nd	nd	nd	nd	nd	nd
- Mat.elettr.elettron.	0	100	0	0	100	0	0	100	0	0	100	0
- Strum. prec. med.chir.	nd	nd	nd	nd	nd	nd	nd	nd	nd	nd	nd	nd
Mezzi di trasporto	0	100	0	0	100	0	0	100	0	nd	nd	nd
- Costruz.autoveicoli	0	100	0	0	100	0	0	100	0	nd	nd	nd
- Altri mezzi trasp.	nd	nd	nd	nd	nd	nd	nd	nd	nd	nd	nd	nd
Alimentari	0	100	0	9	43	48	4	3	93	0	100	0
- Alimentari di base	0	100	0	0	0	100	0	0	100	0	100	0
- Bevande e altri alim.	0	100	0	17	83	0	52	48	0	0	100	0
Industrie tessili	0	100	0	0	0	100	nd	nd	nd	0	0	100
Pelli e cuoio	nd	nd	nd	nd	nd	nd	nd	nd	nd	nd	nd	nd
Calz.abbigl.bianc.casa	nd	nd	nd	nd	nd	nd	nd	nd	nd	nd	nd	nd
Legno, mobili in legno	0	0	100	0	0	100	0	0	100	0	100	0
Carta, stampa, editoria	nd	nd	nd	nd	nd	nd	nd	nd	nd	nd	nd	nd
Gomma e plastica	nd	nd	nd	nd	nd	nd	nd	nd	nd	nd	nd	nd
Manifatturiere diverse	nd	nd	nd	nd	nd	nd	nd	nd	nd	nd	nd	nd
<b>TOTALE</b>	<b>6</b>	<b>59</b>	<b>36</b>	<b>4</b>	<b>42</b>	<b>55</b>	<b>5</b>	<b>11</b>	<b>84</b>	<b>0</b>	<b>91</b>	<b>9</b>

## PREVISIONI III TRIMESTRE 2003 (% RISPOSTE)

## PROVINCIA DI PORDENONE

SETTORI	PRODUZIONE			DOMANDA INTERNA			DOMANDA ESTERA			OCCUPAZIONE		
	+	=	-	+	=	-	+	=	-	+	=	-
Petrolio	nd	nd	nd	nd	nd	nd	nd	nd	nd	nd	nd	nd
Prod.l trasf. metalli	nd	nd	nd	nd	nd	nd	nd	nd	nd	nd	nd	nd
Estr.minerali non met.	0	100	0	0	100	0	0	100	0	0	100	0
Lav.minerali non met.	70	30	0	12	56	33	100	0	0	11	89	0
Ind. chimiche e affini	33	67	0	30	70	0	62	39	0	0	100	0
- industrie chimiche	100	0	0	100	0	0	100	0	0	0	100	0
- prod.fibre art. e sin.	0	100	0	0	100	0	0	100	0	0	100	0
Industrie meccaniche	12	57	31	7	46	47	11	67	22	9	72	20
- Costr. prodot. in met.	10	48	43	0	36	64	15	49	36	10	87	3
- Costr.instal macchine	13	62	25	8	54	38	9	75	16	9	61	31
- Macchine per ufficio	nd	nd	nd	nd	nd	nd	nd	nd	nd	nd	nd	nd
- Mat.eletr.elettron.	33	67	0	61	39	0	0	100	0	0	100	0
- Strum. prec. med.chir.	nd	nd	nd	nd	nd	nd	nd	nd	nd	nd	nd	nd
Mezzi di trasporto	nd	nd	nd	nd	nd	nd	nd	nd	nd	nd	nd	nd
- Costruz.autoveicoli	nd	nd	nd	nd	nd	nd	nd	nd	nd	nd	nd	nd
- Altri mezzi trasp.	nd	nd	nd	nd	nd	nd	nd	nd	nd	nd	nd	nd
Alimentari	7	28	66	0	34	66	100	0	0	0	100	0
- Alimentari di base	7	28	66	0	34	66	100	0	0	0	100	0
- Bevande e altri alim.	nd	nd	nd	nd	nd	nd	nd	nd	nd	nd	nd	nd
Industrie tessili	0	0	100	0	0	100	0	100	0	0	0	100
Pelli e cuoio	0	0	100	0	0	100	0	100	0	0	100	0
Calz.abbigl.bianc.casa	nd	nd	nd	nd	nd	nd	nd	nd	nd	nd	nd	nd
Legno, mobili in legno	0	61	39	15	46	40	9	79	12	0	100	0
Carta, stampa, editoria	0	100	0	0	51	49	0	100	0	0	100	0
Gomma e plastica	0	100	0	0	100	0	0	100	0	0	100	0
Manifatturiere diverse	nd	nd	nd	nd	nd	nd	nd	nd	nd	nd	nd	nd
<b>TOTALE</b>	<b>14</b>	<b>56</b>	<b>30</b>	<b>9</b>	<b>47</b>	<b>45</b>	<b>12</b>	<b>70</b>	<b>19</b>	<b>7</b>	<b>79</b>	<b>15</b>

## PREVISIONI III TRIMESTRE 2003 (% RISPOSTE)

## PROVINCIA DI TRIESTE

SETTORI	PRODUZIONE			DOMANDA INTERNA			DOMANDA ESTERA			OCCUPAZIONE		
	+	=	-	+	=	-	+	=	-	+	=	-
Petrolio	nd	nd	nd	nd	nd	nd	nd	nd	nd	nd	nd	nd
Prod.l trasf. metalli	nd	nd	nd	nd	nd	nd	nd	nd	nd	nd	nd	nd
Estr.minerali non met.	nd	nd	nd	nd	nd	nd	nd	nd	nd	nd	nd	nd
Lav.minerali non met.	nd	nd	nd	nd	nd	nd	nd	nd	nd	nd	nd	nd
Ind. chimiche e affini	40	60	0	57	43	0	43	57	0	0	100	0
- industrie chimiche	40	60	0	57	43	0	43	57	0	0	100	0
- prod.fibre art. e sin.	nd	nd	nd	nd	nd	nd	nd	nd	nd	nd	nd	nd
Industrie meccaniche	13	87	0	3	96	1	4	96	0	0	68	33
- Costr. prodot. in met.	7	93	0	4	95	1	7	93	0	0	100	0
- Costr.instal macchine	0	100	0	0	100	0	0	100	0	0	70	30
- Macchine per ufficio	98	0	2	0	90	10	12	88	0	0	98	2
- Mat.elettr.elettron.	0	100	0	0	100	0	0	100	0	0	0	100
- Strum. prec. med.chir.	nd	nd	nd	nd	nd	nd	nd	nd	nd	nd	nd	nd
Mezzi di trasporto	nd	nd	nd	nd	nd	nd	nd	nd	nd	nd	nd	nd
- Costruz.autoveicoli	nd	nd	nd	nd	nd	nd	nd	nd	nd	nd	nd	nd
- Altri mezzi trasp.	nd	nd	nd	nd	nd	nd	nd	nd	nd	nd	nd	nd
Alimentari	7	0	93	0	3	97	18	82	0	17	0	84
- Alimentari di base	nd	nd	nd	nd	nd	nd	nd	nd	nd	nd	nd	nd
- Bevande e altri alim.	7	0	93	0	3	97	18	82	0	17	0	84
Industrie tessili	nd	nd	nd	nd	nd	nd	nd	nd	nd	nd	nd	nd
Pelli e cuoio	nd	nd	nd	nd	nd	nd	nd	nd	nd	nd	nd	nd
Calz.abbigl.bianc.casa	nd	nd	nd	nd	nd	nd	nd	nd	nd	nd	nd	nd
Legno, mobili in legno	0	0	100	0	0	100	0	0	100	0	100	0
Carta, stampa, editoria	100	0	0	100	0	0	0	100	0	100	0	0
Gomma e plastica	nd	nd	nd	nd	nd	nd	nd	nd	nd	nd	nd	nd
Manifatturiere diverse	nd	nd	nd	nd	nd	nd	nd	nd	nd	nd	nd	nd
<b>TOTALE</b>	<b>13</b>	<b>60</b>	<b>27</b>	<b>7</b>	<b>56</b>	<b>37</b>	<b>7</b>	<b>90</b>	<b>3</b>	<b>3</b>	<b>61</b>	<b>36</b>

## PREVISIONI III TRIMESTRE 2003 (% RISPOSTE)

## PROVINCIA DI UDINE

SETTORI	PRODUZIONE			DOMANDA INTERNA			DOMANDA ESTERA			OCCUPAZIONE		
	+	=	-	+	=	-	+	=	-	+	=	-
Petrolio	nd	nd	nd	nd	nd	nd	nd	nd	nd	nd	nd	nd
Prod.l trasf. metalli	66	11	24	0	100	0	0	95	6	0	100	0
Estr.minerali non met.	nd	nd	nd	nd	nd	nd	nd	nd	nd	nd	nd	nd
Lav.minerali non met.	0	67	33	8	14	78	58	0	42	0	59	41
Ind. chimiche e affini	5	95	0	3	97	0	8	2	90	5	7	88
- industrie chimiche	5	95	0	3	97	0	8	2	90	5	7	88
- prod.fibre art. e sin.	nd	nd	nd	nd	nd	nd	nd	nd	nd	nd	nd	nd
Industrie meccaniche	11	84	6	28	59	13	15	82	4	5	93	2
- Costr. prodot. in met.	25	41	34	27	49	24	61	39	0	23	77	0
- Costr.instal macchine	4	96	1	29	67	4	13	87	1	0	98	2
- Macchine per ufficio	nd	nd	nd	nd	nd	nd	nd	nd	nd	nd	nd	nd
- Mat.eletr.elettron.	73	27	0	33	54	14	6	18	77	30	69	1
- Strum. prec. med.chir.	0	100	0	0	100	0	nd	nd	nd	0	100	0
Mezzi di trasporto	0	78	22	0	59	41	0	100	0	0	22	78
- Costruz.autoveicoli	0	78	22	0	59	41	0	100	0	0	22	78
- Altri mezzi trasp.	nd	nd	nd	nd	nd	nd	nd	nd	nd	nd	nd	nd
Alimentari	41	59	0	42	58	0	50	50	0	0	74	26
- Alimentari di base	33	67	0	34	66	0	53	47	0	0	70	30
- Bevande e altri alim.	90	11	0	89	11	0	0	100	0	0	100	0
Industrie tessili	78	22	0	71	29	0	0	100	0	0	22	78
Pelli e cuoio	0	0	100	0	100	0	nd	nd	nd	0	100	0
Calz.abbigl.bianc.casa	100	0	0	100	0	0	0	100	0	0	100	0
Legno, mobili in legno	8	50	42	1	54	45	25	69	6	0	94	6
Carta, stampa, editoria	2	98	0	2	98	1	3	97	0	2	98	0
Gomma e plastica	42	17	41	35	24	41	60	40	0	17	61	22
Manifatturiere diverse	nd	nd	nd	nd	nd	nd	nd	nd	nd	nd	nd	nd
<b>TOTALE</b>	<b>19</b>	<b>64</b>	<b>17</b>	<b>13</b>	<b>71</b>	<b>16</b>	<b>17</b>	<b>76</b>	<b>7</b>	<b>3</b>	<b>84</b>	<b>13</b>

**L'indagine congiunturale Il trimestre 2003  
MONOGRAFIA**

**Gli indici di sviluppo delle regioni e delle province italiane**

**[INCIDENZA DELLE SERIE ELEMENTARI PER PROVINCE E REGIONI - ANNO 2001](#)**

**[INDICI DI SVILUPPO PER REGIONE – ANNI 1998-2001](#)**

**[INDICI DI SVILUPPO PER REGIONE – GRADUATORIA ANNI 1998-2001](#)**

**[INDICE DI SVILUPPO PER REGIONE – GRAFICO ANNO 2001](#)**

**[INDICE DI SVILUPPO PER PROVINCIA – ANNI 1998-2001](#)**

**[INDICE DI SVILUPPO PER PROVINCIA – GRADUATORIA ANNI 1998-2001](#)**

**[INCIDENZA DELLE SERIE ELEMENTARI FRIULI-VENEZIA GIULIA – STORICO 1998-2001](#)**

**[INDICE DI SVILUPPO DEL PROVINCIA DEL FRIULI-VENEZIA GIULIA – ANNI 1998-2001](#)**

**INCIDENZA PERCENTUALE DELLE SERIE ELEMENTARI PER L'ANNO 2001 (ITALIA = 100)**

(Fonte dati: Confindustria - Area Politiche Territoriali e Mezzogiorno)

	Forze di lavoro occupate	Nuove iscrizioni in anagrafe	Consistenza imprese industriali	Consumo energia elettrica uso domestico	Autovetture immatricolate	Vendita carburanti per auto	Depositi bancari totali	Spese per spettacoli e TV	Pensioni erogate dall'INPS	Export merci
Torino	4,26	4,55	3,64	3,98	5,20	3,62	4,17	4,29	5,40	5,92
Vercelli	0,35	0,38	0,32	0,33	0,33	0,38	0,28	0,16	0,51	0,54
Biella	0,66	0,48	0,47	0,35	0,41	0,21	0,29	0,28	0,52	0,59
Verbano-Cusio-Ossola	1,16	0,36	0,33	0,28	0,32	0,18	0,21	0,16	0,42	0,20
Novara	0,41	0,81	0,69	0,60	0,71	0,60	0,63	0,71	0,85	1,19
Cuneo	0,77	1,14	0,98	0,96	1,03	0,92	1,01	0,87	1,18	1,54
Asti	0,37	0,50	0,35	0,38	0,37	0,40	0,33	0,25	0,46	0,32
Alessandria	0,31	0,95	0,80	0,77	0,85	1,37	0,66	0,64	1,02	1,01
<b>PIEMONTE</b>	<b>8,30</b>	<b>9,17</b>	<b>7,59</b>	<b>7,66</b>	<b>9,24</b>	<b>7,71</b>	<b>7,58</b>	<b>8,02</b>	<b>10,35</b>	<b>11,31</b>
<b>VALLE D'AOSTA</b>	<b>0,25</b>	<b>0,31</b>	<b>0,16</b>	<b>0,30</b>	<b>0,80</b>	<b>0,39</b>	<b>0,24</b>	<b>0,20</b>	<b>0,25</b>	<b>0,14</b>
Varese	1,64	2,08	2,00	1,40	1,73	1,20	1,48	1,12	1,94	2,32
Como	1,13	1,31	1,37	0,96	1,12	1,01	0,92	0,51	1,20	1,74
Lecco	0,63	0,72	0,75	0,55	0,57	0,39	0,53	0,37	0,64	0,97
Sondrio	0,36	0,27	0,25	0,33	0,26	0,35	0,31	0,21	0,30	0,16
Milano	7,57	8,36	8,45	7,23	9,07	6,86	14,93	10,47	9,52	14,14
Bergamo	1,99	2,22	2,01	1,66	1,69	1,45	1,85	1,66	1,92	3,33
Brescia	2,29	2,58	2,58	2,03	2,24	2,77	2,23	1,95	2,01	3,08
Pavia	0,99	1,31	0,92	0,91	1,01	0,82	0,88	0,65	1,19	0,85
Lodi	0,40	0,52	0,30	0,32	0,36	0,30	0,42	0,36	0,47	0,27
Cremona	0,64	0,72	0,58	0,58	0,61	0,47	0,57	0,36	0,75	0,60
Mantova	0,77	0,96	0,80	0,71	0,63	1,07	0,74	0,68	0,80	1,39
<b>LOMBARDIA</b>	<b>18,40</b>	<b>21,04</b>	<b>20,01</b>	<b>16,67</b>	<b>19,56</b>	<b>16,69</b>	<b>24,88</b>	<b>18,34</b>	<b>20,75</b>	<b>28,86</b>
Bolzano	1,02	0,78	0,69	0,73	0,66	0,94	1,09	0,47	0,72	0,83
Trento	0,94	0,92	0,70	0,88	0,81	1,40	1,05	0,71	0,83	0,80
<b>TRENTINO-ALTO ADIGE</b>	<b>1,96</b>	<b>1,70</b>	<b>1,40</b>	<b>1,61</b>	<b>1,47</b>	<b>2,34</b>	<b>2,14</b>	<b>1,18</b>	<b>1,55</b>	<b>1,63</b>
Verona	1,63	1,80	1,77	1,52	1,66	1,62	1,54	1,68	1,43	2,32
Vicenza	1,65	1,80	2,21	1,34	1,36	1,79	1,40	1,66	1,43	4,39
Belluno	0,46	0,36	0,42	0,38	0,36	0,34	0,32	0,26	0,41	0,62
Treviso	1,65	2,01	2,08	1,34	1,43	1,56	1,37	1,75	1,34	3,17
Venezia	1,62	1,29	1,26	1,43	1,15	1,48	1,31	1,65	1,53	1,67
Padova	1,67	1,61	2,04	1,49	1,49	1,59	1,71	1,49	1,39	2,08
Rovigo	0,47	0,36	0,49	0,41	0,37	0,36	0,37	0,32	0,49	0,28
<b>VENETO</b>	<b>9,16</b>	<b>9,23</b>	<b>10,27</b>	<b>7,92</b>	<b>7,82</b>	<b>8,74</b>	<b>8,01</b>	<b>8,79</b>	<b>8,02</b>	<b>14,53</b>
Pordenone	0,58	0,72	0,60	0,51	0,56	0,43	0,47	0,33	0,55	1,18
Udine	0,97	1,12	1,01	0,90	0,94	1,18	0,91	0,94	1,01	1,31
Gorizia	0,27	0,33	0,19	0,24	0,25	0,25	0,23	0,27	0,34	0,51
Trieste	0,47	0,33	0,27	0,47	0,41	0,31	0,70	0,47	0,69	0,43
<b>FRIULI-VENEZIA GIULIA</b>	<b>2,30</b>	<b>2,49</b>	<b>2,08</b>	<b>2,12</b>	<b>2,16</b>	<b>2,16</b>	<b>2,30</b>	<b>2,01</b>	<b>2,59</b>	<b>3,43</b>
Imperia	0,40	0,46	0,26	0,43	0,33	0,39	0,27	0,42	0,38	0,13
Savona	0,50	0,63	0,36	0,54	0,45	0,63	0,40	0,57	0,66	0,26
Genova	1,56	1,18	1,24	1,61	1,44	1,52	1,65	2,10	2,32	0,89
La Spezia	0,37	0,43	0,33	0,38	0,38	0,42	0,29	0,38	0,47	0,14
<b>LIGURIA</b>	<b>2,84</b>	<b>2,71</b>	<b>2,19</b>	<b>2,95</b>	<b>2,59</b>	<b>2,95</b>	<b>2,61</b>	<b>3,47</b>	<b>3,83</b>	<b>1,43</b>
Piacenza	0,51	0,58	0,50	0,49	0,44	0,65	0,53	0,56	0,67	0,46
Parma	0,81	1,01	0,92	0,76	0,76	0,73	0,88	0,88	0,93	1,07
Reggio nell'Emilia	1,05	1,27	1,26	0,87	0,95	1,53	0,92	0,90	1,03	1,94
Modena	1,42	1,64	1,94	1,20	1,34	1,19	1,31	1,63	1,42	2,89
Bologna	1,86	2,41	1,87	1,82	2,16	1,76	2,33	3,41	2,24	2,79
Ferrara	0,68	0,56	0,56	0,66	0,62	0,54	0,51	0,80	0,92	0,61
Ravenna	0,73	0,64	0,59	0,68	0,70	1,25	0,64	1,07	0,88	0,65
Forlì-Cesena	0,70	0,66	0,75	0,61	0,68	1,00	0,78	0,93	0,64	0,77
Rimini	0,57	0,61	0,53	0,54	0,46	0,52	0,49	0,76	0,48	0,40
<b>EMILIA-ROMAGNA</b>	<b>8,34</b>	<b>9,39</b>	<b>8,91</b>	<b>7,64</b>	<b>8,12</b>	<b>9,16</b>	<b>8,39</b>	<b>10,93</b>	<b>9,20</b>	<b>11,57</b>
Massa Carrara	0,34	0,23	0,39	0,32	0,38	0,28	0,27	0,31	0,39	0,35
Lucca	0,71	0,64	0,95	0,68	0,87	0,66	0,62	0,85	0,70	0,98

	Forze di lavoro occupate	Nuove iscrizioni in anagrafe	Consistenza imprese industriali	Consumo energia elettrica uso domestico	Autovetture immatricolate	Vendita carburanti per auto	Depositi bancari totali	Spese per spettacoli e TV	Pensioni erogate dall'INPS	Export merci
Pistoia	0,53	0,57	0,88	0,50	0,62	0,51	0,44	0,51	0,53	0,58
Firenze	1,75	2,02	2,67	1,73	2,54	1,85	1,98	3,31	1,96	2,38
Prato	0,51	0,52	1,34	0,39	0,59	0,27	0,49	0,35	0,44	1,11
Livorno	0,61	0,49	0,42	0,61	0,63	0,95	0,44	0,80	0,72	0,35
Pisa	0,73	0,83	0,88	0,67	0,85	0,67	0,62	0,77	0,73	0,77
Arezzo	0,64	0,60	0,90	0,52	0,65	0,62	0,63	0,64	0,66	1,23
Siena	0,53	0,55	0,49	0,46	0,52	0,56	0,56	0,54	0,55	0,42
Grosseto	0,40	0,34	0,28	0,43	0,38	0,40	0,31	0,43	0,43	0,06
<b>TOSCANA</b>	<b>6,75</b>	<b>6,80</b>	<b>9,22</b>	<b>6,31</b>	<b>8,02</b>	<b>6,77</b>	<b>6,36</b>	<b>852,00</b>	<b>7,11</b>	<b>8,23</b>
Perugia	1,16	1,06	1,25	1,04	1,14	1,42	0,96	1,24	1,12	0,55
Terni	0,37	0,28	0,32	0,37	0,37	0,44	0,30	0,32	0,51	0,31
<b>UMBRIA</b>	<b>1,53</b>	<b>1,34</b>	<b>1,57</b>	<b>1,41</b>	<b>1,50</b>	<b>1,86</b>	<b>1,26</b>	<b>1,57</b>	<b>1,63</b>	<b>0,86</b>
Pesaro e Urbino	0,66	0,68	0,96	0,59	0,65	0,80	0,62	0,75	0,59	0,65
Ancona	0,86	0,79	0,80	0,72	0,88	0,86	0,74	0,89	0,89	1,11
Macerata	0,60	0,56	0,85	0,48	0,49	0,49	0,50	0,68	0,55	0,56
Ascoli Piceno	0,68	0,55	1,07	0,55	0,59	0,67	0,55	0,58	0,62	0,76
<b>MARCHE</b>	<b>2,80</b>	<b>2,58</b>	<b>3,68</b>	<b>2,34</b>	<b>2,62</b>	<b>2,81</b>	<b>2,41</b>	<b>2,90</b>	<b>2,66</b>	<b>3,08</b>
Viterbo	0,43	0,49	0,37	0,51	0,45	0,57	0,34	0,34	0,45	0,11
Rieti	0,24	0,28	0,16	0,27	0,22	0,26	0,16	0,11	0,24	0,29
Roma	6,79	6,57	4,96	7,83	12,53	7,32	11,08	13,64	5,99	1,95
Latina	0,89	0,72	0,69	0,89	0,64	0,81	0,53	0,63	0,61	0,82
Frosinone	0,76	0,56	0,67	0,76	0,51	1,17	0,44	0,27	0,65	0,89
<b>LAZIO</b>	<b>9,11</b>	<b>8,62</b>	<b>6,85</b>	<b>10,26</b>	<b>14,35</b>	<b>10,14</b>	<b>12,55</b>	<b>14,99</b>	<b>7,95</b>	<b>4,06</b>
L'Aquila	0,49	0,43	0,43	0,48	0,41	0,50	0,34	0,53	0,45	0,40
Teramo	0,51	0,40	0,68	0,42	0,46	0,59	0,42	0,28	0,40	0,38
Pescara	0,51	0,52	0,46	0,44	0,50	0,44	0,44	0,97	0,42	0,15
Chieti	0,67	0,53	0,59	0,55	0,52	0,84	0,44	0,36	0,57	1,07
<b>ABRUZZO</b>	<b>2,18</b>	<b>1,88</b>	<b>2,16</b>	<b>1,90</b>	<b>1,89</b>	<b>2,38</b>	<b>1,66</b>	<b>2,15</b>	<b>1,85</b>	<b>2,00</b>
Isernia	0,14	0,12	0,11	0,12	0,11	0,11	0,07	0,04	0,12	0,12
Campobasso	0,37	0,26	0,28	0,31	0,20	0,37	0,22	0,24	0,33	0,07
<b>MOLISE</b>	<b>0,51</b>	<b>0,38</b>	<b>0,40</b>	<b>0,43</b>	<b>0,31</b>	<b>0,48</b>	<b>0,29</b>	<b>0,27</b>	<b>0,46</b>	<b>0,20</b>
Caserta	1,10	1,34	0,87	1,29	0,72	1,60	0,68	0,81	0,82	0,42
Benevento	0,43	0,32	0,36	0,37	0,25	0,32	0,24	0,15	0,37	0,03
Napoli	3,69	4,47	3,92	4,82	2,59	3,22	3,84	3,29	3,04	1,78
Avellino	0,67	0,55	0,61	0,55	0,31	0,51	0,41	0,50	0,50	0,35
Salerno	1,52	1,28	1,63	1,52	0,84	1,50	1,06	0,81	1,21	0,52
<b>CAMPANIA</b>	<b>7,40</b>	<b>7,96</b>	<b>7,39</b>	<b>8,55</b>	<b>4,71</b>	<b>7,15</b>	<b>6,23</b>	<b>5,57</b>	<b>5,94</b>	<b>3,10</b>
Foggia	0,95	0,55	0,69	0,90	0,42	0,86	0,69	0,36	0,76	0,18
Bari	2,30	1,43	2,54	2,33	1,50	2,45	1,97	2,09	1,78	1,23
Taranto	0,78	0,51	0,55	0,92	0,54	0,93	0,55	0,49	0,90	0,34
Brindisi	0,59	0,33	0,43	0,64	0,29	0,54	0,37	0,24	0,62	0,21
Lecce	1,12	0,87	1,18	1,29	0,68	1,09	0,69	0,79	1,06	0,32
<b>PUGLIA</b>	<b>5,74</b>	<b>3,69</b>	<b>5,39</b>	<b>6,08</b>	<b>3,43</b>	<b>5,87</b>	<b>4,26</b>	<b>3,97</b>	<b>5,12</b>	<b>2,28</b>
Potenza	0,54	0,33	0,52	0,50	0,39	0,54	0,35	0,16	0,53	0,31
Matera	0,30	0,18	0,24	0,27	0,19	0,27	0,24	0,07	0,26	0,13
<b>BASILICATA</b>	<b>0,84</b>	<b>0,51</b>	<b>0,76</b>	<b>0,77</b>	<b>0,58</b>	<b>0,81</b>	<b>0,59</b>	<b>0,23</b>	<b>0,79</b>	<b>0,44</b>
Cosenza	0,97	0,84	0,89	1,10	0,67	0,90	0,59	0,40	0,82	0,03
Crotone	0,20	0,18	0,22	0,27	0,12	0,16	0,14	0,06	0,20	0,01
Catanzaro	0,50	0,42	0,42	0,57	0,46	0,50	0,31	0,13	0,42	0,01
Vibo Valentia	0,23	0,17	0,20	0,24	0,15	0,20	0,12	0,02	0,20	0,01
Reggio di Calabria	0,69	0,52	0,66	0,96	0,63	0,69	0,44	0,18	0,72	0,04
<b>CALABRIA</b>	<b>2,60</b>	<b>2,14</b>	<b>2,39</b>	<b>3,14</b>	<b>2,03</b>	<b>2,46</b>	<b>1,59</b>	<b>0,78</b>	<b>2,36</b>	<b>0,11</b>

	Forze di lavoro occupate	Nuove iscrizioni in anagrafe	Consistenza imprese industriali	Consumo energia elettrica uso domestico	Autovetture immatricolate	Vendita carburanti per auto	Depositi bancari totali	Spese per spettacoli e TV	Pensioni erogate dall'INPS	Export merci
Trapani	0,57	0,45	0,59	0,80	0,39	0,53	0,38	0,30	0,51	0,07
Palermo	1,50	1,70	1,19	2,30	1,53	1,22	1,32	1,75	1,28	0,17
Messina	0,95	0,68	0,90	1,20	0,72	0,89	0,56	0,50	0,87	0,14
Agrigento	0,54	0,39	0,40	0,75	0,34	0,48	0,41	0,20	0,50	0,02
Caltanissetta	0,33	0,23	0,33	0,44	0,22	0,25	0,28	0,10	0,32	0,14
Enna	0,21	0,14	0,16	0,25	0,11	0,16	0,13	0,03	0,19	0,01
Catania	1,38	1,85	1,32	1,81	0,93	1,73	0,98	1,31	1,09	0,32
Ragusa	0,44	0,25	0,34	0,53	0,52	0,65	0,29	0,18	0,34	0,06
Siracusa	0,56	0,40	0,40	0,69	0,37	0,61	0,35	0,22	0,49	0,99
<b>SICILIA</b>	<b>6,48</b>	<b>6,08</b>	<b>5,64</b>	<b>8,77</b>	<b>5,13</b>	<b>6,52</b>	<b>4,70</b>	<b>4,59</b>	<b>5,60</b>	<b>1,91</b>
Sassari	0,75	0,49	0,70	1,01	0,85	0,82	0,50	0,39	0,57	0,12
Nuoro	0,41	0,23	0,33	1,44	0,30	0,34	0,28	0,11	0,35	0,04
Oristano	0,23	0,15	0,17	0,45	0,20	0,22	0,16	0,05	0,20	0,02
Cagliari	1,10	1,12	0,77	0,26	1,15	1,24	1,00	0,97	0,89	0,65
<b>SARDEGNA</b>	<b>2,49</b>	<b>1,98</b>	<b>1,96</b>	<b>3,17</b>	<b>2,50</b>	<b>2,62</b>	<b>1,94</b>	<b>1,52</b>	<b>2,01</b>	<b>0,84</b>
<b>ITALIA</b>	<b>100,00</b>	<b>100,00</b>	<b>100,00</b>	<b>100,00</b>	<b>100,00</b>	<b>100,00</b>	<b>100,00</b>	<b>100,00</b>	<b>100,00</b>	<b>100,00</b>
CENTRO-NORD	71,74	75,39	73,91	67,19	79,42	71,73	78,74	80,92	75,89	89,13
SUD-ISOLE	28,26	24,61	26,09	32,81	20,58	28,27	21,26	19,08	24,11	10,87



**INDICE SINTETICO DI SVILUPPO ECONOMICO-SOCIALE PER REGIONE (ITALIA = 100)**

(Fonte dati: Confindustria - Area Politiche Territoriali e Mezzogiorno)

	Totale				Popolazione				Pro-capite (a)			
	1998	1999	2000	2001	1998	1999	2000	2001	1998	1999	2000	2001
Piemonte	9,12	8,96	8,82	8,69	7,44	7,43	7,42	7,40	122,58	120,59	118,88	117,43
Valle d'Aosta	0,27	0,28	0,30	0,29	0,21	0,21	0,21	0,21	128,57	133,33	143,62	138,10
Lombardia	20,17	20,47	20,42	20,51	15,67	15,72	15,77	15,82	128,72	130,22	129,49	129,65
Trentino A.A.	1,78	1,78	1,75	1,70	1,61	1,62	1,63	1,63	110,56	109,86	107,49	104,29
Veneto	9,41	9,45	9,41	9,26	7,79	7,82	7,85	7,88	120,80	120,84	119,85	117,51
Friuli V.Giulia	2,53	2,40	2,40	2,36	2,06	2,06	2,05	2,06	122,82	116,50	116,55	114,56
Liguria	2,83	2,79	2,75	2,76	2,83	2,82	2,80	2,79	100,00	98,94	98,25	98,92
Emilia-Rom.	9,19	9,18	9,15	9,16	6,87	6,90	6,93	6,96	133,77	133,04	132,08	131,61
Toscana	7,34	7,39	7,40	7,43	6,12	6,13	6,13	6,14	119,74	120,55	120,63	121,01
Umbria	1,42	1,43	1,45	1,45	1,45	1,45	1,45	1,46	97,93	98,62	99,78	99,32
Marche	2,77	2,69	2,74	2,78	2,53	2,53	2,54	2,55	109,49	106,37	107,95	109,02
Lazio	8,72	9,09	9,55	9,99	9,12	9,13	9,17	9,19	95,61	99,56	104,14	108,71
Abruzzo	1,98	1,94	1,96	2,01	2,22	2,22	2,22	2,21	89,19	87,39	88,58	90,95
Molise	0,39	0,38	0,38	0,38	0,57	0,57	0,57	0,56	68,42	66,67	66,09	67,86
Campania	6,53	6,46	6,40	6,41	10,06	10,02	10,00	9,97	64,91	64,47	64,03	64,29
Puglia	4,85	4,66	4,61	4,57	7,09	7,08	7,06	7,05	68,41	65,82	65,25	64,82
Basilicata	0,68	0,69	0,66	0,64	1,06	1,05	1,05	1,04	64,15	65,71	63,35	61,54
Calabria	2,10	2,08	2,06	1,97	3,58	3,56	3,53	3,51	58,66	58,43	58,40	56,13
Sicilia	5,73	5,65	5,59	5,53	8,85	8,82	8,78	8,73	64,75	64,06	63,69	63,34
Sardegna	2,19	2,23	2,20	2,11	2,87	2,86	2,85	2,84	76,31	77,97	77,11	74,30
<b>ITALIA</b>	<b>100,00</b>	<b>100,00</b>	<b>100,00</b>	<b>100,00</b>	<b>100,00</b>	<b>100,00</b>	<b>100,00</b>	<b>100,00</b>	<b>100,00</b>	<b>100,00</b>	<b>100,00</b>	<b>100,00</b>
Centro-Nord	75,55	75,91	76,14	76,38	63,70	63,82	63,95	64,09	118,60	118,94	119,05	119,18
Sud-Isole	24,45	24,09	23,86	23,62	36,30	36,18	36,05	35,91	67,36	66,58	66,20	65,78

(a) Gli indici dei valori pro-capite possono non corrispondere esattamente al rapporto tra i dati delle precedenti colonne, perchè ottenuti dai valori analitici con più decimali.

## INDICE SINTETICO DI SVILUPPO ECONOMICO-SOCIALE PER REGIONE (ITALIA = 100)

(Fonte dati: Confindustria - Area Politiche Territoriali e Mezzogiorno)

Graduatoria 1998			Graduatoria 1999			Graduatoria 2000			Graduatoria 2001		
	Regione	Indice		Regione	Indice		Regione	Indice		Regione	Indice
1	Emilia-Rom.	133,77	1	Valle d'Aosta	133,33	1	Valle d'Aosta	143,62	1	Valle d'Aosta	138,10
2	Lombardia	128,72	2	Emilia-Rom.	133,04	2	Emilia-Rom.	132,08	2	Emilia-Rom.	131,61
3	Valle d'Aosta	128,57	3	Lombardia	130,22	3	Lombardia	129,49	3	Lombardia	129,65
4	Friuli V. Giulia	122,82	4	Veneto	120,84	4	Toscana	120,63	4	Toscana	121,01
5	Piemonte	122,58	5	Piemonte	120,59	5	Veneto	119,85	5	Veneto	117,51
6	Veneto	120,80	6	Toscana	120,55	6	Piemonte	118,88	6	Piemonte	117,43
7	Toscana	119,74	7	Friuli V. Giulia	116,50	7	Friuli V. Giulia	116,55	7	Friuli V. Giulia	114,56
8	Trentino A.A.	110,56	8	Trentino A.A.	109,86	8	Marche	107,95	8	Marche	109,02
9	Marche	109,49	9	Marche	106,37	9	Trentino A.A.	107,49	9	Lazio	108,71
10	Liguria	100,00	10	Lazio	99,56	10	Lazio	104,14	10	Trentino A.A.	104,29
11	Umbria	97,93	11	Liguria	98,94	11	Umbria	99,78	11	Umbria	99,32
12	Lazio	95,61	12	Umbria	98,62	12	Liguria	98,25	12	Liguria	98,92
13	Abruzzo	89,19	13	Abruzzo	87,39	13	Abruzzo	88,58	13	Abruzzo	90,95
14	Sardegna	76,31	14	Sardegna	77,97	14	Sardegna	77,11	14	Sardegna	74,34
15	Molise	68,42	15	Molise	66,67	15	Molise	66,09	15	Molise	67,86
16	Puglia	68,41	16	Puglia	65,82	16	Puglia	65,25	16	Puglia	64,82
17	Campania	64,91	17	Basilicata	65,71	17	Campania	64,03	17	Campania	64,29
18	Sicilia	64,75	18	Campania	64,47	18	Sicilia	63,69	18	Sicilia	63,34
19	Basilicata	64,15	19	Sicilia	64,06	19	Basilicata	63,35	19	Basilicata	61,54
20	Calabria	58,66	20	Calabria	58,43	20	Calabria	58,40	20	Calabria	56,13
	<b>ITALIA</b>	<b>100,00</b>		<b>ITALIA</b>	<b>100,00</b>		<b>ITALIA</b>	<b>100,00</b>		<b>ITALIA</b>	<b>100,00</b>

### INDICE SINTETICO DI SVILUPPO ECONOMICO-SOCIALE PRO-CAPITE ANNO 2001 PER REGIONE (ITALIA = 100)

(Fonte dati: Confindustria - Area Politiche Territoriali e Mezzogiorno)

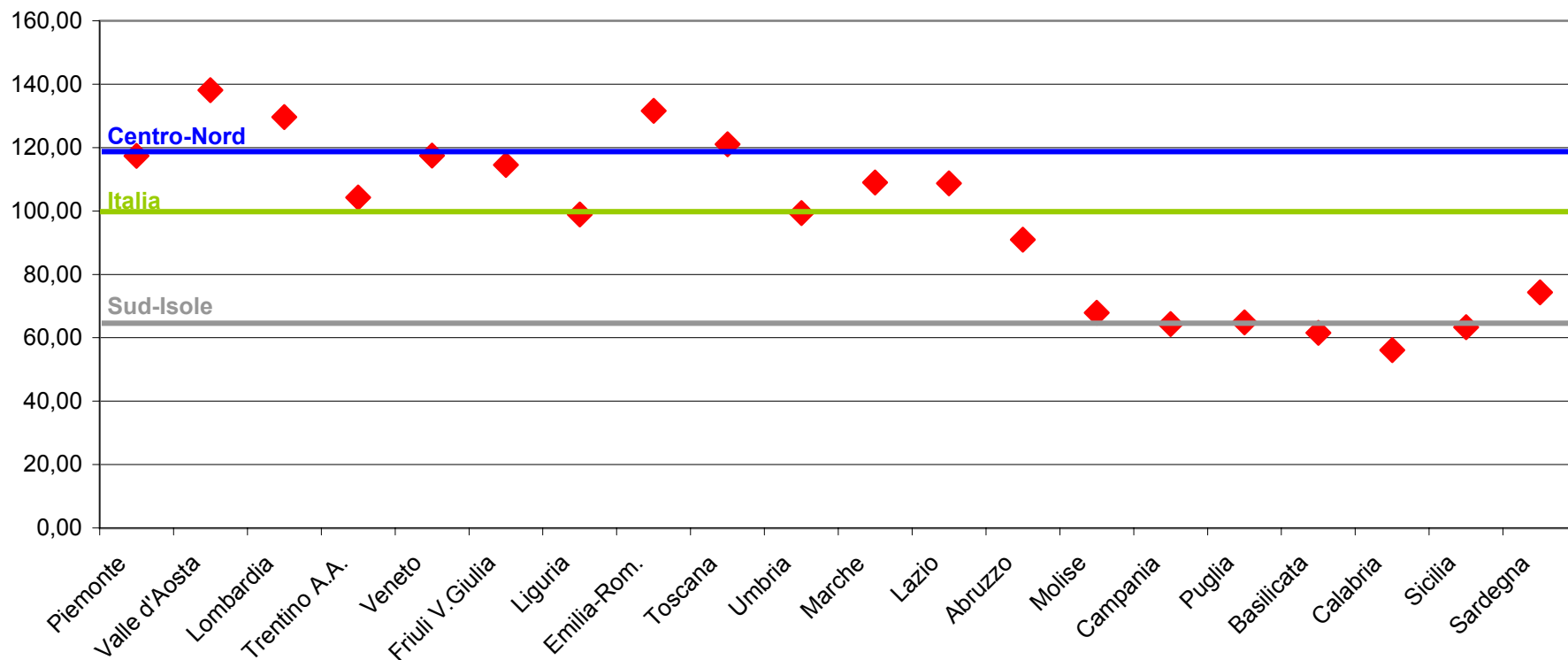

**INDICE SINTETICO DI SVILUPPO ECONOMICO-SOCIALE PER PROVINCIA (ITALIA = 100)**

(Fonte dati: Confindustria - Area Politiche Territoriali e Mezzogiorno)

	1998	1999	2000	2001
Torino	121,90	120,26	119,35	119,63
Vercelli	125,69	124,20	122,47	116,13
Biella	129,65	125,94	124,88	134,38
Verbano-Cusio-Ossola	110,02	104,87	104,51	125,00
Novara	133,07	131,56	126,07	120,01
Cuneo	121,44	118,62	116,01	107,22
Asti	112,05	110,15	106,94	102,78
Alessandria	125,01	122,03	121,43	114,86
Aosta	128,83	133,33	143,14	138,10
Varese	121,06	121,65	122,17	119,01
Como	126,77	123,96	123,05	120,21
Lecco	118,00	117,34	115,72	112,96
Sondrio	93,94	94,47	92,80	90,33
Milano	141,82	147,00	145,81	147,93
Bergamo	119,56	118,11	115,00	117,16
Brescia	122,68	123,66	122,06	122,68
Pavia	115,83	114,81	111,36	109,20
Lodi	102,48	103,56	103,99	105,71
Cremona	116,97	111,22	111,04	103,45
Mantova	128,06	126,36	126,15	132,31
Bolzano	107,93	106,13	104,75	101,27
Trento	112,67	111,30	109,96	107,14
Verona	133,94	132,72	132,00	119,45
Vicenza	138,80	138,41	135,81	137,68
Belluno	113,48	108,82	108,82	105,41
Treviso	126,09	127,93	124,79	128,26
Venezia	100,34	103,82	104,35	102,13
Padova	114,33	113,44	113,82	111,49
Rovigo	96,07	95,55	95,06	92,87
Pordenone	130,91	121,21	119,42	120,41
Udine	120,87	117,16	116,96	114,44
Gorizia	127,99	120,07	123,99	120,83
Trieste	111,97	108,59	108,12	104,65
Imperia	96,70	94,92	94,31	92,11
Savona	109,96	106,28	104,93	104,17
Genova	98,77	97,89	97,75	100,00
La Spezia	96,22	98,00	96,68	94,74
Piacenza	122,52	118,01	116,03	117,39
Parma	132,08	131,03	130,11	127,54
Reggio nell'Emilia	146,76	144,86	145,50	146,23
Modena	148,91	144,12	143,97	145,45
Bologna	142,37	142,73	141,13	141,25
Ferrara	107,96	105,59	104,86	108,23
Ravenna	129,77	134,97	134,33	127,87
Forlì-Cesena	115,54	116,43	116,32	119,36
Rimini	123,89	123,65	122,96	112,55
Massa Carrara	102,03	99,15	98,31	97,06
Lucca	120,92	121,33	121,40	116,92
Pistoia	128,00	126,87	124,00	121,28
Firenze	128,96	131,89	132,18	135,76
Prato	148,88	149,84	147,64	146,31
Livorno	99,67	101,20	102,08	103,45
Pisa	113,62	113,42	111,71	111,94
Arezzo	127,96	125,61	128,06	126,79
Siena	115,98	115,97	113,88	118,18
Grosseto	94,07	93,34	93,31	94,60
Perugia	99,01	100,26	100,90	101,87

	1998	1999	2000	2001
Terni	95,96	94,50	95,52	92,31
Pesaro e Urbino	113,29	112,47	112,31	116,67
Ancona	110,20	107,11	110,35	108,97
Macerata	106,85	101,48	104,02	107,55
Ascoli Piceno	107,08	112,19	104,26	103,13
Viterbo	74,74	79,67	79,69	78,46
Rieti	79,65	87,12	89,04	84,61
Roma	102,84	107,44	112,70	119,46
Latina	76,61	78,15	79,42	80,90
Frosinone	77,03	76,75	82,20	78,82
L'Aquila	82,82	80,52	82,94	86,54
Teramo	93,72	92,26	93,02	90,20
Pescara	90,66	84,99	84,81	94,11
Chieti	90,47	90,98	92,57	92,54
Isernia	72,96	68,36	68,89	68,75
Campobasso	66,01	65,97	65,06	67,51
Caserta	64,72	63,28	63,19	64,86
Benevento	57,55	58,57	57,90	58,01
Napoli	64,20	64,94	64,31	64,67
Avellino	65,86	62,97	63,75	65,79
Salerno	69,09	66,58	65,93	63,83
Foggia	58,10	56,69	55,78	54,18
Bari	73,65	71,01	70,33	71,40
Taranto	70,00	65,53	65,30	64,32
Brindisi	62,93	61,48	62,22	59,15
Lecce	68,64	65,83	64,84	64,53
Potenza	64,15	66,28	63,87	62,32
Matera	64,14	62,94	62,29	60,01
Cosenza	57,63	58,17	58,17	57,03
Crotone	55,42	54,30	54,39	53,33
Catanzaro	60,15	60,72	59,75	58,46
Vibo Valentia	58,88	56,21	56,04	50,01
Reggio di Calabria	59,72	59,13	59,97	56,12
Trapani	67,97	65,55	64,88	61,33
Palermo	64,96	63,46	62,72	66,04
Messina	68,83	67,98	67,03	64,65
Agrigento	55,39	53,87	52,28	50,02
Caltanissetta	59,44	57,49	59,06	56,25
Enna	47,63	48,12	47,64	45,24
Catania	67,22	66,94	66,71	66,84
Ragusa	68,09	69,70	72,27	67,33
Siracusa	69,98	67,96	72,00	70,99
Sassari	85,00	84,22	81,85	81,01
Nuoro	63,11	65,20	65,18	80,37
Oristano	67,07	65,94	65,53	66,67
Cagliari	77,09	80,88	80,91	69,72
<b>ITALIA</b>	<b>100,00</b>	<b>100,00</b>	<b>100,00</b>	<b>100,00</b>

## INDICE SINTETICO DI SVILUPPO ECONOMICO-SOCIALE PER PROVINCIA (ITALIA = 100)

(Fonte dati: Confindustria - Area Politiche Territoriali e Mezzogiorno)

Graduatoria 1998		Graduatoria 1999		Graduatoria 2000		Graduatoria 2001					
	Province	Indice		Province	Indice		Province	Indice			
1	Modena	148,91	1	Prato	149,84	1	Prato	147,64	1	Milano	147,93
2	Prato	148,88	2	Milano	147,00	2	Milano	145,81	2	Prato	146,31
3	Reggio nell'Emilia	146,76	3	Reggio nell'Emilia	144,86	3	Reggio nell'Emilia	145,50	3	Reggio nell'Emilia	146,23
4	Bologna	142,37	4	Modena	144,12	4	Modena	143,97	4	Modena	145,45
5	Milano	141,82	5	Bologna	142,73	5	Aosta	143,14	5	Bologna	141,25
6	Vicenza	138,80	6	Vicenza	138,41	6	Bologna	141,13	6	Aosta	138,10
7	Verona	133,94	7	Ravenna	134,97	7	Vicenza	135,81	7	Vicenza	137,68
8	Novara	133,07	8	Aosta	133,33	8	Ravenna	134,33	8	Firenze	135,76
9	Parma	132,08	9	Verona	132,72	9	Firenze	132,18	9	Biella	134,38
10	Pordenone	130,91	10	Firenze	131,89	10	Verona	132,00	10	Mantova	132,31
11	Ravenna	129,77	11	Novara	131,56	11	Parma	130,11	11	Treviso	128,26
12	Biella	129,65	12	Parma	131,03	12	Arezzo	128,06	12	Ravenna	127,87
13	Firenze	128,96	13	Treviso	127,93	13	Mantova	126,15	13	Parma	127,54
14	Aosta	128,83	14	Pistoia	126,87	14	Novara	126,07	14	Arezzo	126,79
15	Mantova	128,06	15	Mantova	126,36	15	Biella	124,88	15	Verbano-Cusio-Ossola	125,00
16	Pistoia	128,00	16	Biella	125,94	16	Treviso	124,79	16	Brescia	122,68
17	Gorizia	127,99	17	Arezzo	125,61	17	Pistoia	124,00	17	Pistoia	121,28
18	Arezzo	127,96	18	Vercelli	124,20	18	Gorizia	123,99	18	Gorizia	120,83
19	Como	126,77	19	Como	123,96	19	Como	123,05	19	Pordenone	120,41
20	Treviso	126,09	20	Brescia	123,66	20	Rimini	122,96	20	Como	120,21
21	Vercelli	125,69	21	Rimini	123,65	21	Vercelli	122,47	21	Novara	120,01
22	Alessandria	125,01	22	Alessandria	122,03	22	Varese	122,17	22	Torino	119,63
23	Rimini	123,89	23	Varese	121,65	23	Brescia	122,06	23	Roma	119,46
24	Brescia	122,68	24	Lucca	121,33	24	Alessandria	121,43	24	Verona	119,45
25	Piacenza	122,52	25	Pordenone	121,21	25	Lucca	121,40	25	Forli-Cesena	119,36
26	Torino	121,90	26	Torino	120,26	26	Pordenone	119,42	26	Varese	119,01
27	Cuneo	121,44	27	Gorizia	120,07	27	Torino	119,35	27	Siena	118,18
28	Varese	121,06	28	Cuneo	118,62	28	Udine	116,96	28	Piacenza	117,39
29	Lucca	120,92	29	Bergamo	118,11	29	Forli-Cesena	116,32	29	Bergamo	117,16
30	Udine	120,87	30	Piacenza	118,01	30	Piacenza	116,03	30	Lucca	116,92
31	Bergamo	119,56	31	Lecco	117,34	31	Cuneo	116,01	31	Pesaro e Urbino	116,67
32	Lecco	118,00	32	Udine	117,16	32	Lecco	115,72	32	Vercelli	116,13
33	Cremona	116,97	33	Forli-Cesena	116,43	33	Bergamo	115,00	33	Alessandria	114,86
34	Siena	115,98	34	Siena	115,97	34	Siena	113,88	34	Udine	114,44
35	Pavia	115,83	35	Pavia	114,81	35	Padova	113,82	35	Lecco	112,96
36	Forli-Cesena	115,54	36	Padova	113,44	36	Roma	112,70	36	Rimini	112,55
37	Padova	114,33	37	Pisa	113,42	37	Pesaro e Urbino	112,31	37	Pisa	111,94

Graduatoria 1998			Graduatoria 1999			Graduatoria 2000			Graduatoria 2001		
	Province	Indice		Province	Indice		Province	Indice		Province	Indice
38	Pisa	113,62	38	Pesaro e Urbino	112,47	38	Pisa	111,71	38	Padova	111,49
39	Belluno	113,48	39	Ascoli Piceno	112,19	39	Pavia	111,36	39	Pavia	109,20
40	Pesaro e Urbino	113,29	40	Trento	111,30	40	Cremona	111,04	40	Ancona	108,97
41	Trento	112,67	41	Cremona	111,22	41	Ancona	110,35	41	Ferrara	108,33
42	Asti	112,05	42	Asti	110,15	42	Trento	109,96	42	Macerata	107,55
43	Trieste	111,97	43	Belluno	108,82	43	Belluno	108,82	43	Cuneo	107,22
44	Ancona	110,20	44	Trieste	108,59	44	Trieste	108,12	44	Trento	107,14
45	Verbano-Cusio-Ossola	110,02	45	Roma	107,44	45	Asti	106,94	45	Lodi	105,71
46	Savona	109,96	46	Ancona	107,11	46	Savona	104,93	46	Belluno	105,41
47	Ferrara	107,96	47	Savona	106,28	47	Ferrara	104,86	47	Trieste	104,67
48	Bolzano	107,93	48	Bolzano	106,13	48	Bolzano	104,75	48	Savona	104,17
49	Ascoli Piceno	107,08	49	Ferrara	105,59	49	Verbano-Cusio-Ossola	104,51	49	Cremona	103,45
50	Macerata	106,85	50	Verbano-Cusio-Ossola	104,87	50	Venezia	104,35	50	Livorno	103,45
51	Roma	102,84	51	Venezia	103,82	51	Ascoli Piceno	104,26	51	Ascoli Piceno	103,13
52	Lodi	102,48	52	Lodi	103,56	52	Macerata	104,02	52	Asti	102,78
53	Massa Carrara	102,03	53	Macerata	101,48	53	Lodi	103,99	53	Venezia	102,13
54	Venezia	100,34	54	Livorno	101,20	54	Livorno	102,08	54	Perugia	101,87
55	Livorno	99,67	55	Perugia	100,26	55	Perugia	100,90	55	Bolzano	101,27
56	Perugia	99,01	56	Massa Carrara	99,15	56	Massa Carrara	98,31	56	Genova	100,00
57	Genova	98,77	57	La Spezia	98,00	57	Genova	97,75	57	Massa Carrara	97,06
58	Imperia	96,70	58	Genova	97,89	58	La Spezia	96,68	58	La Spezia	94,74
59	La Spezia	96,22	59	Rovigo	95,55	59	Terni	95,52	59	Grosseto	94,60
60	Rovigo	96,07	60	Imperia	94,92	60	Rovigo	95,06	60	Pescara	94,11
61	Terni	95,96	61	Terni	94,50	61	Imperia	94,31	61	Rovigo	92,87
62	Grosseto	94,07	62	Sondrio	94,47	62	Grosseto	93,31	62	Chieti	92,54
63	Sondrio	93,94	63	Grosseto	93,34	63	Teramo	93,02	63	Terni	92,31
64	Teramo	93,72	64	Teramo	92,26	64	Sondrio	92,80	64	Imperia	92,11
65	Pescara	90,66	65	Chieti	90,98	65	Chieti	92,57	65	Sondrio	90,33
66	Chieti	90,47	66	Rieti	87,12	66	Rieti	89,04	66	Teramo	90,20
67	Sassari	85,00	67	Pescara	84,99	67	Pescara	84,81	67	L'Aquila	86,54
68	L'Aquila	82,82	68	Sassari	84,22	68	L'Aquila	82,94	68	Rieti	84,61
69	Rieti	79,65	69	Cagliari	80,88	69	Frosinone	82,20	69	Sassari	81,01
70	Cagliari	77,09	70	L'Aquila	80,52	70	Sassari	81,85	70	Latina	80,90
71	Frosinone	77,03	71	Viterbo	79,67	71	Cagliari	80,91	71	Nuoro	80,37
72	Latina	76,61	72	Latina	78,15	72	Viterbo	79,69	72	Frosinone	78,82
73	Viterbo	74,74	73	Frosinone	76,75	73	Latina	79,42	73	Viterbo	78,46
74	Bari	73,65	74	Bari	71,01	74	Ragusa	72,27	74	Bari	71,40
75	Isernia	72,96	75	Ragusa	69,70	75	Siracusa	72,00	75	Siracusa	70,99
76	Taranto	70,00	76	Isernia	68,36	76	Bari	70,33	76	Cagliari	69,72
77	Siracusa	69,98	77	Messina	67,98	77	Isernia	68,89	77	Isernia	68,75

Graduatoria 1998			Graduatoria 1999			Graduatoria 2000			Graduatoria 2001		
	Province	Indice		Province	Indice		Province	Indice		Province	Indice
78	Salerno	69,09	78	Siracusa	67,96	78	Messina	67,03	78	Campobasso	67,51
79	Messina	68,83	79	Catania	66,94	79	Catania	66,71	79	Ragusa	67,33
80	Lecce	68,64	80	Salerno	66,58	80	Salerno	65,93	80	Catania	66,84
81	Ragusa	68,09	81	Potenza	66,28	81	Oristano	65,53	81	Oristano	66,67
82	Trapani	67,97	82	Campobasso	65,97	82	Taranto	65,30	82	Palermo	66,04
83	Catania	67,22	83	Oristano	65,94	83	Nuoro	65,18	83	Avellino	65,79
84	Oristano	67,07	84	Lecce	65,83	84	Campobasso	65,06	84	Caserta	64,86
85	Campobasso	66,01	85	Trapani	65,55	85	Trapani	64,88	85	Napoli	64,67
86	Avellino	65,86	86	Taranto	65,53	86	Lecce	64,84	86	Messina	64,65
87	Palermo	64,96	87	Nuoro	65,20	87	Napoli	64,31	87	Lecce	64,53
88	Caserta	64,72	88	Napoli	64,94	88	Potenza	63,87	88	Taranto	64,32
89	Napoli	64,20	89	Palermo	63,46	89	Avellino	63,75	89	Salerno	63,83
90	Potenza	64,15	90	Caserta	63,28	90	Caserta	63,19	90	Potenza	62,32
91	Matera	64,14	91	Avellino	62,97	91	Palermo	62,72	91	Trapani	61,33
92	Nuoro	63,11	92	Matera	62,94	92	Matera	62,29	92	Matera	60,01
93	Brindisi	62,93	93	Brindisi	61,48	93	Brindisi	62,22	93	Brindisi	59,15
94	Catanzaro	60,15	94	Catanzaro	60,72	94	Reggio di Calabria	59,97	94	Catanzaro	58,46
95	Reggio di Calabria	59,72	95	Reggio di Calabria	59,13	95	Catanzaro	59,75	95	Benevento	58,01
96	Caltanissetta	59,44	96	Benevento	58,57	96	Caltanissetta	59,06	96	Cosenza	57,03
97	Vibo Valentia	58,88	97	Cosenza	58,17	97	Cosenza	58,17	97	Caltanissetta	56,25
98	Foggia	58,10	98	Caltanissetta	57,49	98	Benevento	57,90	98	Reggio di Calabria	56,12
99	Cosenza	57,63	99	Foggia	56,69	99	Vibo Valentia	56,04	99	Foggia	54,18
100	Benevento	57,55	100	Vibo Valentia	56,21	100	Foggia	55,78	100	Crotone	53,33
101	Crotone	55,42	101	Crotone	54,30	101	Crotone	54,39	101	Agrigento	50,02
102	Agrigento	55,39	102	Agrigento	53,87	102	Agrigento	52,28	102	Vibo Valentia	50,01
103	Enna	47,63	103	Enna	48,12	103	Enna	47,64	103	Enna	45,24
	<b>ITALIA</b>	<b>100,00</b>		<b>ITALIA</b>	<b>100,00</b>		<b>ITALIA</b>	<b>100,00</b>		<b>ITALIA</b>	<b>100,00</b>



### INDICE SINTETICO DI SVILUPPO ECONOMICO-SOCIALE - FRIULI-VENEZIA GIULIA (ITALIA = 100)

(Fonte dati: Confindustria - Area Politiche Territoriali e Mezzogiorno)

	1998		1999		2000		2001	
	graduatoria	indice	graduatoria	indice	graduatoria	indice	graduatoria	indice
Pordenone	10	130,91	25	121,21	26	119,42	19	120,41
Udine	30	120,87	32	117,16	28	116,96	34	114,44
Gorizia	17	127,99	27	120,07	18	123,99	18	120,83
Trieste	43	111,97	44	108,59	44	108,12	47	104,65
<b>FRIULI-VENEZIA GIULIA</b>	<b>4</b>	<b>122,82</b>	<b>7</b>	<b>116,50</b>	<b>7</b>	<b>116,55</b>	<b>7</b>	<b>114,56</b>

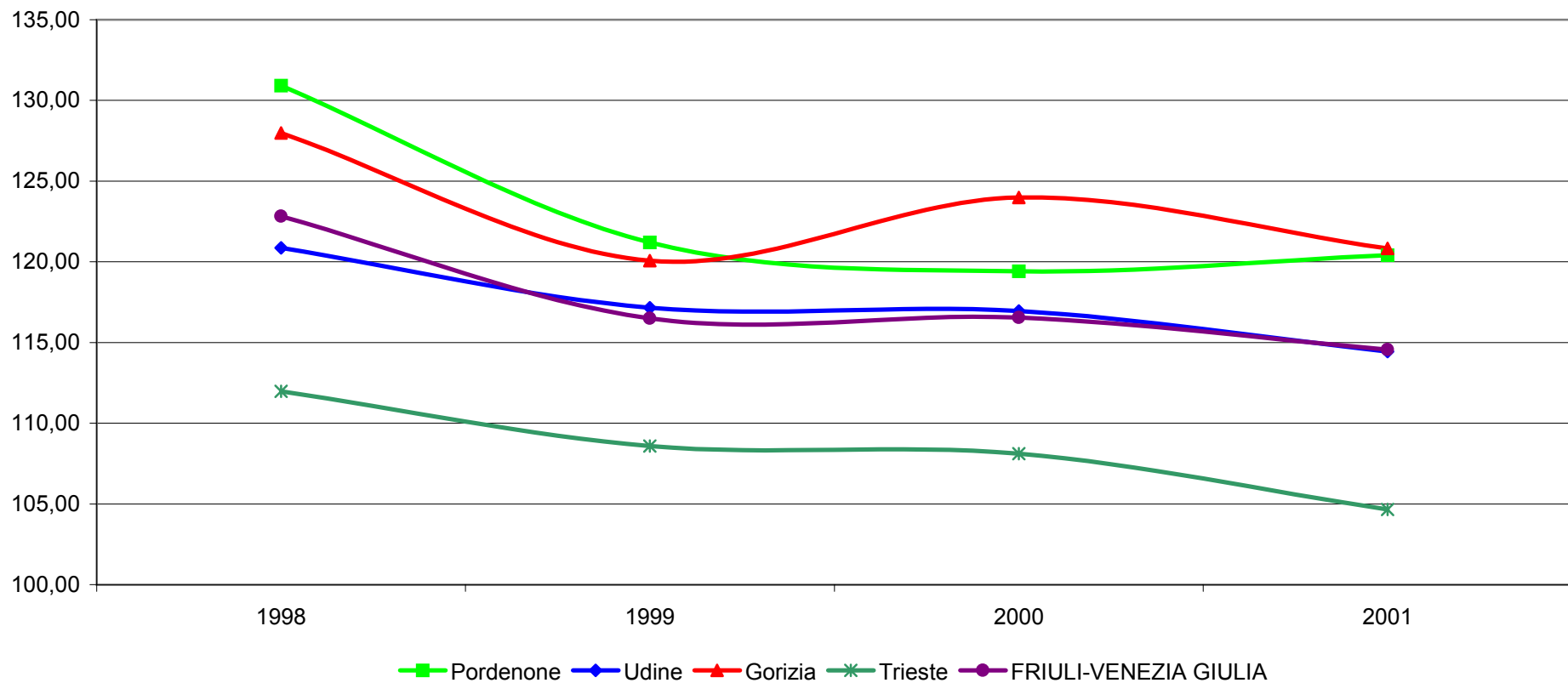

**INCIDENZA PERCENTUALE DELLE SERIE ELEMENTARI - STORICO 1998-2001 FRIULI-VENEZIA GIULIA (ITALIA = 100)**

(Fonte dati: Confindustria - Area Politiche Territoriali e Mezzogiorno)

	Forze di lavoro occupate	Nuove iscrizioni in anagrafe	Consistenza imprese industriali	Consumo energia elettrica uso domestico	Autovetture immatricolate	Vendita carburanti per auto	Depositi bancari totali	Spese per spettacoli e TV	Pensioni erogate dall'INPS	Export merci
--	--------------------------	------------------------------	---------------------------------	---	---------------------------	-----------------------------	-------------------------	---------------------------	----------------------------	--------------

1998										
Pordenone	0,59	0,62	0,60	0,50	1,13	0,41	0,47	0,44	0,54	1,12
Udine	1,04	0,99	1,04	0,89	1,34	1,17	0,94	1,13	1,01	1,42
Gorizia	0,26	0,30	0,20	0,24	0,43	0,25	0,26	0,22	0,34	0,68
Trieste	0,42	0,28	0,28	0,52	0,62	0,30	0,64	0,52	0,74	0,53
<b>FRIULI-VENEZIA GIULIA</b>	<b>2,31</b>	<b>2,19</b>	<b>2,12</b>	<b>2,15</b>	<b>3,52</b>	<b>2,13</b>	<b>2,31</b>	<b>2,31</b>	<b>2,63</b>	<b>3,75</b>

1999										
Pordenone	0,57	0,65	0,60	0,49	0,60	0,41	0,48	0,43	0,55	1,11
Udine	1,00	1,04	1,03	0,88	1,00	1,19	0,89	1,09	1,01	1,40
Gorizia	0,28	0,32	0,20	0,24	0,26	0,25	0,23	0,22	0,34	0,55
Trieste	0,44	0,30	0,28	0,52	0,43	0,31	0,64	0,55	0,72	0,48
<b>FRIULI-VENEZIA GIULIA</b>	<b>2,29</b>	<b>2,31</b>	<b>2,11</b>	<b>2,13</b>	<b>2,29</b>	<b>2,16</b>	<b>2,24</b>	<b>2,29</b>	<b>2,62</b>	<b>3,54</b>

2000										
Pordenone	0,57	0,67	0,61	0,50	0,55	0,41	0,48	0,43	0,55	1,07
Udine	0,98	1,08	1,03	0,90	0,96	1,20	1,04	1,09	1,01	1,26
Gorizia	0,26	0,31	0,19	0,24	0,26	0,25	0,24	0,22	0,34	0,67
Trieste	0,46	0,28	0,27	0,50	0,41	0,31	0,65	0,55	0,71	0,45
<b>FRIULI-VENEZIA GIULIA</b>	<b>2,28</b>	<b>2,35</b>	<b>2,10</b>	<b>2,14</b>	<b>2,18</b>	<b>2,17</b>	<b>2,40</b>	<b>2,29</b>	<b>2,60</b>	<b>3,45</b>

2001										
Pordenone	0,58	0,72	0,60	0,51	0,56	0,43	0,47	0,33	0,55	1,18
Udine	0,97	1,12	1,01	0,90	0,94	1,18	0,91	0,94	1,01	1,31
Gorizia	0,27	0,33	0,19	0,24	0,25	0,25	0,23	0,27	0,34	0,51
Trieste	0,47	0,33	0,27	0,47	0,41	0,31	0,70	0,47	0,69	0,43
<b>FRIULI-VENEZIA GIULIA</b>	<b>2,30</b>	<b>2,49</b>	<b>2,08</b>	<b>2,12</b>	<b>2,16</b>	<b>2,16</b>	<b>2,30</b>	<b>2,01</b>	<b>2,59</b>	<b>3,43</b>